ANO 15.° LISBOA — SEXTA-FEIRA, 4 DE OUTUBRO DE 1935 N.° 4627

Diario de Lisbôa

Numero avulso: 30 CENTAVOS
Administrador e editor
MANZONI DE SEQUEIRA
ADMINISTRAÇÃO — Rua da Rosa, 57, 2.°
Endereço Telegrafico: DIBOA

DIRECTOR
JOAQUIM MANSO

Propriedade da RENASCENÇA GRAFICA
Redacção, composição e impressão
RUA LUZ SORIANO, 44
TELEFONES — 2 0271, 2 0272 e 2 0273
Endereço telegrafico: DIBOA

ESTE NUMERO FOI VISADO PELA COMISSAO DE CENSURA

ALGUMAS empresas de camionetas, que servem os arredores de Lisboa, e que durante três ou quatro meses se enchem de dinheiro, ressarcindo-se á larga do fraco movimento ou mesmo dos prejuizos do inverno — quando chega outubro, porque deminuiram naturalmente o trafego e a colheita de passagens, reduzem as suas carreiras ao minimo.

Esquecem-se do que devem ao comercio e ao turismo das localidades que servem, e sobretudo esquecem-se do que devem a milhares de clientes de três meses de transito diario, chefes de familia e veraneantes que trabalham em Lisboa. Provocam com o seu egoismo o afastamento precipitado de familias que podiam ficar ainda até meados de outubro nas praias e no campo. E' uma maneira de trabalhar que denota debil vista, e tacanhos processos administrativos.

Dir-se-á que as carreiras estão reguladas pelo ministerio do Comercio; simplesmente falta dizer que se não pede licença para prolongar o horario de verão porque isso custa mais umas centenas de escudos, e com esse encargozinho não pode a empresa exploradora das carreiras.

Para se ter direito, é necessario cumprirem-se deveres; servir o publico, aliás pouco exigente e sempre amigo, é obrigação elementar de quem dele viveu durante meses.

Isto traduz o protesto contido em cartas que temos recebido, em vista, especialmente, ás carreiras Cacilhas-Costa e Trafaria-Costa, de camioneta, e de vapores Terreiro do Paço-Trafaria.

* * *

ALMADA Negreiros deu agora mais um passo em frente. Na sua rota artistica e literaria, o segundo numero do «Sudoeste», escrito com decisão e temperança critica, que não exclui um belo movimento de idéas, apresentadas com objectiva nudez — Almada Negreiros, gageiro dos novos horizontes do seculo XX, apresentanos no dominio do teatro, da arte, do cinema, e até, mais restritamente, comentando episodios do ambiente português, concepções que, podendo pecar pela audacia — de resto tranquila e nobre — marcam pela penetração critica, pelo jogo diabolico e subtil de inteligencia e, sobretudo, pelo imprevisto da forma. Almada Negreiros, não deminui as suas responsabilidades de «chefe» da escola moderna. Pode mesmo dizer-se que se cria de novo neste belo Sudoeste — rumo que desejamos cada vez mais triunfal e sensacionista.

* * *

DEVIDO ás circunstancias excepcionais que atravessamos, vemonos forçados a retirar, já depois de composto e paginado, o Suplemento Literario do Diario de Lisboa, que publicaremos oportunamente.

FAZ ANOS QUE...

Vão passando os tempos que se encarregam de apagar na memoria dos povos a lembrança das derrotas e das conquistas. A historia intervem para salvar do esquecimento o repositorio dos factos e a poeira luminosa dos sonhos, de modo que os netos possam aquecer-se á lareira inflamada pelos avós. Quando se proclamou a Republica não escassearam bruxas que prognosticaram a sua breve ruina.

— «Poeira que o vento levantou de manhã e que ao pôr do sol descansará sobre as folhas enfermiças e outonais...»

Não foi assim: o exercito, a marinha e o povo deram-se as mãos para firmar em bases vivas a nova linha de defesas, a envolver a Patria toda.

A Republica não vive por favor nem de esmolas, porque está no nosso sangue, na nossa alma e no nosso futuro — o que lhe assegura tantos dias de vida quantos os necessarios para que Portugal cumpra o seu glorioso fadario de semeador de terras e mares. De vez em quando, os jornais informam-nos:

— O governo grego vai consultar o povo para resolver a questão politica: Monarquia ou Republica?

Entre nós, são inuteis os plebiscitos, visto que ninguem se entretem em debates ociosos, afim de pôr em duvida o que foi posto em obra por uma rajada da mocidade e fé nacionais. D. Manuel de Bragança dorme em S. Vicente o sono eterno da sua vida e da sua corôa: não ha clamores que lhe interrompam o repouso na mansão silente onde a ventura e a desventura perdem o seu nome e se chamam simplesmente *restos mortais*.

Mas uma nação tem maior vida que as unidades que a compõem: estas vão morrendo ou entrando no esquecimento, ao passo que aquela até das proprias cinzas dos seus filhos faz troféus e testemunhos da sua grandeza.

A Republica é uma «summa» heroica de esperanças, de crenças e convicções fervorosas, de dedicações, de sacrificios e de provações memoraveis.

Ninguem — nem governantes nem governados — desconhece que ela é o acontecimento por excelencia, nas ultimas decadas da nossa historia: todas as «tentativas» que se fizeram para a derrutar encontraram pela frente peitos fortes e leais que prestes as jugularam.

Hoje a Republica não se discute: serve-se e honra-se, com as qualidades que constituem o orgulho da raça. Está de pedra e cal — não para morgadio de principes, mas para bem dos humildes.

Se acaso alguêm, anacronicamente, desvairadamente, quisesse submetê-la ao juiso vão dos apetites e competencias sacrilegas, as mesmas forças — exercito, marinha e povo — que a implantaram bradariam unanimes:

— Para traz e para o castigo!

2.ª tiragem

A guerra entre a Italia e a Abissinia

Os abexins abateram um avião italiano

LONDRES, 4. — De Addis-Abeba informam á Reuter que a artelharia anti-aerea abexim abateu um avião italiano. — (Havas).

Os etiopes entraram já na Eritreia?

ADDIS-ABEBA, 4.— O «rás» Ayanu á frente de 12 mil homens avança na direção norte, a oeste de Aduá.

Consta que os guardas do exercito etiope penetraram na Eritreia, apoderando-se de diversos postos italianos.

As tropas do «rás» Seyoum continuam a bater-se com os italianos.— (Havas).

Um porto italiano minado

LONDRES, 4.— A Companhia de Seguros Maritimos Marine Assurance revelou a existencia de minas submarinas na entrada do porto italiano de Leorne, de que teve conhecimento em consequencia de se terem produzido ali varios acidentes.— (United Press).

Os italianos avançaram 70 quilometros

DJIBUTI, 4.— Circulam aqui boatos de que as tropas italianas avançaram 70 quilometros, além da fronteira etiope.— (United Press).

AS intrujices, que vêm lá de fora, pegam sempre. Esta, que corre agora Lisboa, nas repartições, escritorios, oficinas, etc. — é de polpa.

Convida-se a pessoa que receba certa carta com uma lista de cinco nomes, a riscar o primeiro nome, e a pôr o seu no final da lista. Deve copiar a carta cinco vezes e enviar a cinco pessoas «honestas», enviando tambem vinte e cinco tostões á pessoa que tem o primeiro na lista recebida. Esta é a mecanica. A sedução é esta: trata-se de uma progressão dum multiplo 5 pelos 2$50 de cada corrente.

Quando chega a vez de vir á cabeça o nome da pessoa que riscou o primeiro nome e pôs o seu na cauda da lista, receberá — ou a matematica é uma batata — 15.625 cartas ou vales de correio com 2$50 cada, ou seja... 39.062$50!

Simplesmente (está-se a vêr) todos os ingenuos contribuem com vinte e cinco tostões para o homem que enviou as primeiras cartas, aos milhares — de nome suposto, entende-se.

E aqui fica o aviso aos incautos, e ao mesmo tempo uma prova do engenho de certas pessoas de inventiva criminal.

* * *

HA três dias, recebemos o seguinte radio:

— «Lá vem a nau Catrineta
Que tem muito que contar...»

São Maduro.

São Maduro é o nosso apreciado e misterioso barão, notavel epistolografo que, durante tanto tempo, intrigou Lisboa. Foi no cruzeiro ás colonias e chegou ontem ao Tejo, a bordo do «Moçambique». Enviamos-lhe por esta via as nossas mais cordiais saudações e preparamo-nos para recolher algumas das suas «impressões» mais vivas.

Que nos contará ele?

Muito do que observou, com olhos de ver, nas paragens africanas onde Portugal ha tantissimos anos luta para honrar o seu nome. O barão de São Maduro ama a sua Patria sem usar oculos côr de rosa. As suas opiniões merecem ser conhecidas e discutidas.

Aguardamos, pois, a sua chegada jubilosa, convencido de que ele traz do cruzeiro, se não novidades, ao menos um punhado de verdades salutares.

* * *

O DIPLOMATA francês Jules Cambon, de fama mundial, ha pouco falecido, deixou escrito o seguinte, que vale citar-se no presente momento:

«Passei toda a minha vida a combinar e a conciliar. O *papel* de um diplomata não é o de fazer politica mas o de fazer conciliações e entendimentos. A *arte* de um diplomata, essa reside em nunca «couper les ponts» — em não fechar a porta por detrás dele».

TEATROS E CINEMAS

A estreia de ontem no Coliseu

Ha que assinalar mais um novo grande exito no Coliseu: — o dos bailarinos acrobaticos Rolet & Semsey, inquestionavelmente os melhores que no genero nos têm visitado. Estrearam-se ontem no Coliseu. Não se trata de acrobacia adaptada, com mais ou menos felicidade, a qualquer musica. Não. Rolet & Semsey, de impecavel plastica, ele, primeiro premio do concurso de beleza atletica realizado ainda ha poucos dias em Vichy onde foi proclamado o mais belo atleta da França; ela, harmoniosa e esbelta, emocionante como uma escultura grega, enchem os seus bailados de movimentos que assombram, de atitudes que maravilham. A cultura desportiva deu-lhes a decisão, a flexibilidade, a energia, a facilidade nos dificilimos passos, nos turbilhões vertiginosos da coreografia acrobatica. Tanto no primeiro bailado, como no segundo, executado á maneira «apache» e que representa o «rapto de uma mulher», ha momentos de beleza empolgante que nunca mais esquecem, como, por exemplo, quando Rolet estende o braço ao alto, como um plinto, sobre que Semsey ergue como um maravilhoso modelo de estatuaria. O publico festejou-os com entusiasmo, com vibração, com justiça, chamando-os repetidas vezes á pista.

E' um numero que honraria o programa de qualquer dos primeiros teatros do mundo. — S. L.

"Tabú", hoje, no Avenida

Definitivamente, é hoje que, em espectaculo inteiro, ás 21 e 30 horas, se inaugura, no Avenida, a epoca de inverno, pela companhia Maria Matos, que se estreia, neste teatro, com a celebre comedia, em 3 actos, «Tabú», versão livre de João Bastos, tendo como interpretes, além desta grande artista, sua filha, a ilustre e formosa actriz Maria Helena; Adelina Campos, Georgina Cordeiro, Maria de Oliveira, Assis Pacheco, que vai interpretar o protagonista; Samwell Diniz, Joaquim Prata, Francisco Costa e Hermano Rio, que se apresenta no teatro, oficialmente, pela primeira vez.

Atrás do reposteiro

—Pelo empresario Lopo Lauer, para a companhia Maria das Neves, foi contratada a aluna laureada do Conservatorio de Teatro, Elvira Pais, que este ano, nas suas provas publicas, realizadas no teatro Nacional, obteve a classificação de 16 valores e o diploma de artista teatral.

—Por ter sido deturpada na paginação, reproduzimos hoje a noticia da proxima partida para a sua casa de campo, na Rinchôa, proximo de Sintra, da distinta e brilhante actriz Mariamelia, contratada para a temporada de revistas do Sá da Bandeira.

—Faz hoje anos a gentil actriz Maria Guimarães, actualmente nas termas de S. Pedro do Sul.

—O segundo premio do concurso realizado no Trindade, na «Festa do Sorriso», foi obtido pela galante actriz Julieta Valença. Da comissão promotora dêste espectaculo recebemos um amavel cartão de agradecimento e de cumprimentos.

—No Apolo, em duas sessões, repete-se hoje a peça de grande espectaculo «Miguel Strogoff», que amanhã e no domingo, além dos espectaculos nocturnos, tambem se representa em «matinée», ás 15 horas e 30, a preços popularissimos.

—Na grandiosa «matinée» que se realiza amanhã no Coliseu e em que as crianças têm entrada gratuita, até aos 10 anos e devidamente acompanhadas, tomam parte Rolet & Semsey, os primeiros bailarinos acrobaticos da actualidade, além dos palhaços e todas as atracções da companhoia de circo.

—A actriz Dina Tereza parte no domingo para Madrid e outras cidades espanholas, em viagem de recreio.

—Está dando o sseus ultimos espectaculos no Coliseu a companhia de circo, em virtude de se tornar necessaria esta casa de espectaculos para a realização dos ensaios de apuro, da montagem da fantasia de grande espectaculo «A ultima maravilha», cuja estreia se fará brevemente.

—A actriz Dina Tereza parte no domingo para Madrid e outras cidades espanholas, em viagem de recreio.

Actualidades

Os alemães preparam um filme sobre a Etiopia, dirigido pelo explorador e cineasta dr. Martin Rikli, que durante os ultimos cinco meses trabalhou na Abissinia por conta duma companhia cinematografica alemã.

O dr. Rikli filmou os preparativos militares antes da estação das chuvas; a vida privada da familia imperial em Addis-Abeba; as manobras cêrca de Harrar; as cerimonias da sua Igreja catolica, dum luxo inaudito, segundo uma liturgia que não se altera ha 1.600 anos.

Durante um mês, foi convidado do Negus Ia imperatriz, não só na côrte como numa viagem de inspecção á fronteira da Somalia italiana.

—O Politeama, que está sofrendo sensiveis melhoramentos, tais como pinturas, reposteiros de veludo nas portas e por detrás das frizas, passadeiras novas, etc., reabre na proxima quinta-feira, 12, em cinema, com uma produção Paramount.

Tarzan, o destemido

Buster Crabbe e Jacqueline Wells

Hoje, às 21 e 15, o Condes, o popular salão da Avenida, inaugura a época de inverno. Para filme de abertura foi escolhido *Tarzan, o destemido*, movimentado novela de aventuras na selva, inspirada nas obras célebres de Edgar Rice, e que tem como principal intérprete o notável actor-atleta Buster Crabbe. Completa o programa *As Luzes da Cidade*, o inesquecível filme de Charlot, que Lisboa, há tanto tempo ansiava por tornar a ver

NUMEROS PREMIADOS NA LOTARIA DE HOJE

2061	400.000$00
5778	30.000$00
8690	10.000$00
2060 *(Aprox. ao 1.º premio)*	2.590$00
2062 „ „ „	2.590$00

Premiados com 1.000$00

249 3746 3865 5126 6096 7282 7491 8026 8895 9837

Premiados com 500$00

84 348 613 799 826 1056 1456 1738 2069 2853 3040 3368 3534 3732 3740 4133 4305 4332 4394 4558 4560 4561 4675 4967 5307 5444 5476 5496 5505 5513 5542 5826 5890 6317 7199 7268 7400 7875 7947 8081 8126 8693 8738 8853 9143 9364 9553 9653 9820 9943

Premiados com 320$00

DEZENA

10 38 39 53 69 88 95

CENTENA

116 142 171 244 303 430 454 491 529 550 593 679 695 705 748 811 819 840 863 875 877 931 955 965

MIL

1000 1045 1049 1058 1076 1201 1222 1309 1318 1409 1438 1493 1513 1538 1555 1634 1642 1689 1703 1747 1760 1816 1849 1992

DOIS MIL

2006 2087 2090 2126 2186 2252 2279 2284 2297 2466 2510 2519 2542 2639 2667 2675 2682 2699 2727 2734 2752 2766 2816 2821 2867 2884

TRES MIL

3054 3058 3101 3111 3112 3159 3267 3271 3272 3342 3360 3391 3457 3611 3668 3797 3807 3813 3836 3902 3920

QUATRO MIL

4072 4135 4152 4163 4223 4308 4316 4347 4381 4400 4432 4441 4515 4658 4709 4725 4758 4916 4922 4962

CINCO MIL

5029 5079 5083 5117 5118 5246 5298 5299 5388 5391 5580 5612 5644 5676 5691 5753 5756 5761 5830 5883 5914 5917 5939

SEIS MIL

6054 6057 6117 6121 6136 6152 6200 6238 6239 6241 6279 6320 6372 6419 6561 6609 6636 6686 6726 6744 6792 6798 6829 6841 6861 6913 6936

SETE MIL

7169 7183 7204 7207 7289 7321 7408 7444 7614 7642 7697 7718 7728 7775 7803 7848 7891 7903 7921

OITO MIL

8111 8321 8467 8570 8628 8629 8691 8740 8746 8760 8774 8788 8812 8842 8886 8947 8986

NOVE MIL

9026 9041 9137 9200 9203 9216 9217 9321 9333 9393 9454 9529 9556 9557 9587 9611 9728 9851 9867 9874

DEZ MIL

10008 10018 10121 10166 10186 10196

Os numeros cuja terminação (unidade) seja em **0 — 1 — 2** têm o premio de **180$00,** alem de qualquer outro que lhes caiba no sorteio

As festas de Lisboa

Um dos ultimos numeros do grande diario argentino «La Prensa», dos maiores do mundo, consagra toda a sua primeira pagina ás «Festas da Cidade de Lisboa», deste ano.

A cronica literaria que preenche essa pagina, é da autoria de Sousa Costa, colaborador efectivo do notavel jornal portenho. E acompanha a cronica uma serie de aspectos do «Cortejo Historico» e da «Lisboa Antiga», que constitui a mais bela documentação fotografica das «Festas da Cidade».

Leiam ás quintas-feiras o jornal humoristico o «SEMPRE FIXE»

Liga dos Combatentes

A comissão administrativa da delegação de Oeiras da L. C. G. G. despendeu do seu fundo de instrução e beneficencia durante o mês de setembro findo a importancia de 2.112$05 para manutenção da sua escola n.º 1, em Algés, e para pagamento de pensões e subsidios a viuvas e orfãos, e a combatentes necessitados.

Clinica Ortopédica

Dr. Arnaldo Rodo — Dr. Matos Moreira

Doenças dos ossos e articulações

(Fracturas. Tuberculose ossea. Deformações e tumores dos ossos)

Cirurgia ortopedica — Raios X

Av. da Liberdade, 177—Tel. 4 8211—A's 5 h.

A COMPANHIA MARIA MATOS NO AVENIDA

MARIA MATOS e **MARIA HELENA,** mãi e filha; o talento e a formosura; a grande comediante, gloria da cena portuguesa e a mocidade que marca já uma bela posição no nosso teatro, ambas vivendo o mesmo anceio de Beleza, a mesma hora de esforço e de esperança. A mãi, no alto posto de emprezaria e primeira figura da Companhia do Avenida; a filha, a seu lado, colhendo os seus ensinamentos, o seu exemplo de luta e de trabalho, ambas reunidas no desempenho da comedia que hoje ali se representa — **TABÚ.**

PROGRAMAS DE HOJE

TIVOLI — TELEF. 43151 — **Ressurreição** — O imortal romance de Tolstoi com Anna Sten e Fredric March. Realização de Mamoulian — A's 21,30

S. LUIZ — TELEF. 27172 — **O seu maior exito** — uma comedia musical com Marthe Eggerth. — A's 21 e 30

CENTRAL — Telef. 4 2381 — **A rapariga duma noite** — 2.ª feira um filme misterioso da UFA O segredo dos Woronzeff. — A's 21 e 30

CONDES — TELEF. 2 2523 — **Tarzan, o destemido** com o actor-atleta BUSTER CRABBE — **As Luzes da Cidade** a obra prima de Charlot — A's 21 e 30

CAPITOLIO — **Sob a mascara da Justiça** — **Por teu amor** — Bilhetes a 1$60

PAVILHÃO PORTUGUÊS — **Vamos para Hollywood** — **Titans do Ceu** — Bilhetes a 1$60

TERRASSE — **Amor de Gaúcho** — **1.ª Guerra Mundial** — Ás 21 e 15 Telef. 2 0917

JARDIM CINEMA — as 21 e 15 — AMANHÃ: **Náná** — **Fada do Carnaval**

ROYAL — **ENFEITIÇADA** — **Os dois inseparaveis** — ás 21 e 15 Telef. 4 7503

LYS — Telef. 4 8560 — **Amor de Gaucho** — **A primeira guerra mundial** — ás 21 e 15

APOLO

O grande acontecimento de Lisboa

Todas as noites — Duas sessões — A's 8,30 e 10,45 h.

MIGUEL STROGOFF

O exito famoso da grande companhia Berta de Bivar-Alves da Cunha

VARIEDADES

HOJE, AMANHÃ E SEMPRE

A's 8,45 e 10,45 horas

A REVISTA DO DIA — A REVISTA UNICA DE LISBOA

SARDINHA ASSADA

DOMINGO, 6 — A's 3 1|2 HORAS

3.ª "MATINÉE" SATANELA

Milhares de contos de prejuizo

Se em 1932 e 1933 ocorreram em Portugal, respectivamente, 2.630 e 2.989 acidentes mortais—conforme indicam as estatisticas oficiais—não será exagerado calcular em 10 vezes maior o numero de acidentes de que resultou uma incapacidade fisica maior ou menor, temporária ou permanente, ou sejam, respectivamente, 26.300 e 29.890.

Dedos, mãos, pés, braços e pernas partidos e amputados, claviculas e costelas fracturadas, olhos que cegaram, aleijões que para todo o sempre macularão a perfeição fisica de dezenas de milhar de individuos de ambos os sexos!

Entre as vitimas destes acidentes se recrutará, sem duvida, a maioria dos inumeros mendigos e desgraçados que por Portugal fora estenderão amanhã a mão á caridade ou viverão tristemente uma vida sombria e miseravel.

Quantos e quantos milhares de contos de prejuizos, de despesas directas e indirectas, de menor capacidade de aquisição do pão nosso de cada dia, representarão estas dezenas de milhar de acidentes, que, embora não causassem a morte, deixaram, todavia, ao passar, um rasto de sangue e de dor!

Como teria sido facil a tantos destes sinistrados evitar as consequencias onerosas e as dificuldades financeiras em que presentemente se vêem se tivessem tido a previdencia de fazer um seguro contra acidentes na Companhia de Seguros EUROPEA, rua Nova do Almada, 64, 1.°, LISBOA, seguros estes em que os prémios variam conforme as profissões!

Instrução

Ensino Comercial

Nota-se este ano maior afluencia á matricula nas escolas particulares, nomeadamente nas que se dedicam á modalidade «por correspondencia». Compreende-se que assim seja. Este sistema de ensino é de grande eficiencia, pois, como todos sabem, fixa-se melhor na memoria o que se lê e o que se escreve do que as explicações oraes do professor. Além disso o metodo «por correspondencia» oferece as vantagens de comodidade e melhor aproveitamento do tempo visto que o aluno não tem que sair de sua casa nem que interromper os afazeres da sua profissão para ir, a horas fixas, assistir ás aulas. Na «Escola Comercial Portuguesa por Correspondencia» da Rua do Arsenal, 54, cujos cursos alcançaram já alto renome, tem sido grande o numero de novos alunos inscritos.

O melhor ponto de reunião do Estoril

A sociedade elegante do Estoril reune-se, todos os dias e todas as noites na excelente pastelaria «Rendez-vous du Parc», do sr. Domingos Augusto da Silva, cujos bolos de ovos e bolos secos são de esplendido fabrico. São apreciadissimos os seus «chás das cinco». O telefone do «Rendez-vous do Parc» é Estoril 130.

A CENTRAL DA BAIXA

V. Ex.a deseja almoçar ou jantar, poupar dinheiro e saude, vá á **CENTRAL DA BAIXA.**

RUA ARCO BANDEIRA, 33 a 37
Telef. 2 0280

Comidas confeccionadas á vista do freguez

Quer a sorte grande?
Habilite-se na tabacaria MADRID
Rua do Mundo. 115

MUNDANISMO

ANIVERSARIOS

Fazem amanhã anos as sr.as:

D. Sofia da Rocha Machado, D. Justa Pereira da Silva de Meneses Sousa Lobo, D. Maria Vaz de Almada, D. Marta Aires de Magalhães de Carvalho, D. Alice Jardim Anjos, D. Maria Luisa Meireles de Canto e Castro, D. Amalia Serrano Serra e D. Belmira Antunes Alves.

E depois de amanhã as sr.as:

D. Maria Tereza Prestes da Cunha Mashavendo concurso da dansa da bola, no qual Ana Maria Quiroga Carvalhal, D. Manuela Vaz Preto Geraldes, D. Maria do Rosario da Costa Sousa de Macedo Moreira, D. Maria Luisa Bairrão de Bivar, D. Laura Ribeiro da Silva, D. Julia de Castelo Branco, D. Maria Adelaide de Melo Breyner, D. Margarida de Castelo Branco, D. Maria Amalia da Camara Leme, D. Camila de Sá Pinto, D. Maria Amelia Pedro da Silva, D. Maria de Lourdes Godinho Gorjão Henriques, D. Maria da Conceição Sousa Lopes, D. Maria da Gloria dos Santos Parada e D. Maria da Alegria Serrano Trigueiro.

CASAMENTOS

Realizou-se em Coimbra, o casamento da sr.a D. Celestina Nerry Dias da Silva interessante filha da sr.a D. Celestina Narry Dias da Silva e do sr. dr. José Ernesto Dias da Silva, já falecido, com o distinto ádvogado sr. dr. João da Silva Dias Boticas, servindo de padrinhos, além da mãi da noiva parentes do noivo.

Aos noivos foi oferecido um grande numero de valiosas prendas.

NA COSTA DO SOL

Amanhã de tarde realizar-se-á no salão do restaurante a penultima festa elegante, vendo concurso de dansa na bola, no qual serão disputadas duas artisticas taças de prata, e á noite «jantar de gala» seguido de baile, que será abrilhantado pela exima orquestra Portugal, privativa do Casino, e no domingo de manhã depois da missa, na esplanada Tamariz, no Estoril, onde tomará o tradicional aperitivo para o almoço, de tarde e á noite no Casino Estoril, respectivamente á hora do «chá dansante» e do «jantar concerto» seguido de baile.

A Costa do Sol, vai decerto amanhã e depois marcar pela animação e elegancia, pois sabemos estarem feitas numerosas combinações entre as principais familias da nossa melhor sociedade de Cascais, Estoris, Sintra e Lisboa.

EM VIAGEM

Acompanhado de sua familia, regressou de Colares, o sr. general Eduardo Pelien.

—De São Martinho do Porto, regressou com sua esposa, o sr. general Almeida Arez.

—A' sua casa em Lisboa, regressou da Praia das Maçãs, com sua esposa a sr.a D. Piedade Lobato de Melo, o sr. Carlos de Melo.

—Com sua esposa, a sr.a D. Urbana de Abreu Trindade, regressou á sua casa em Peniche, o sr. Francisco de Freitas Trindade.

—Regressou de Colares, com sua esposa, a sr.a D. Josefina Canto e Casto Salema, o sr. José Viana da Costa Salema.

—Do Estoril, onde esteve passando algum tempo, regressou á sua casa em Lisboa, com sua esposa, sr.a D. Margarida Seabra de Oliveira e seus filhos, o sr. João Roboredo de Oliveira (Tojal).

Sabonête DOURADO
A VENDA EM TODA A PARTE

Casa de Saude de Bemfica
Director: DR. NUNO DOS SANTOS
Medicina e cirurgia.—Rua de Duarte Galvão 45. Telefones: Bemfica 281 e 65. *Grande redução de preços.* Diarias de 40 a 80 escudos. Não se recebem doentes contagiosos ou mentais.

Colégio Instituto Moderno
130, Avenida Presidente Wilson *Tel. 2 5565*
Publica-se mais uma vez a relação dos alunos dos cursos complementares do Colégio aprovados em regime de classe.

7.° ano (ciencias)

Francisco Feio Júnior	disp.	c/ 12 val.	
José Lopes de Freitas	„	c/ 12 „	

Admissão ás Universidades

Emilia Adelaide da Silva Vicente	disp.	c/ 12 val.	(ciencias)
Lidia Queiroz de Morais	„	c/ 12 „	„
Gerardo Maria da Mata	„	c/ 12 „	„
Maria Aurelia Alvarez Reys	(a)	c/ 11 „	„
Francisco Ferreira Neto		c/ 11 „	„
Guilherme N. Peixoto	(a)	c/ 10 „	„
Auzenda F. P. Janes		c/ 10 „	(letras)

(a) Estes alunos fizeram a 6.a classe e o exame de Admissão **num ano.**

As aulas reabrem a 7 de Outubro
Transporte **gratuito** dos alunos das **Avenidas Novas** para a séde.

Instituto Lusitano
Colegio no campo, com carro á porta, para ambos os sexos **mas em edificios separados**
Secção masculina: A. Grão Vasco, 56, junto ao Parque Silva Porto. Secção feminina: Quinta do Tojalinho
LISBOA-BENFICA Telef. 74 Benfica
Internato, semi-internato e externato. Vastos campos para os jogos de BASKET-BALL, VOLLEY-BALL, RING-TENNIS, CROQUET, etc.
Cursos de: INSTRUÇÃO PRIMARIA, ADMISSAO AOS LICEUS, COMERCIAL (com o 2.° grau) LICEAL e, para as meninas, mais os que caracterizam a sua educação, CONSERVATORIO, ARTE APLICADA, etc. As aulas abrem em 7 de Outubro. Desde ja aberta a matricula.

ESTE ANUNCIO E MAIS 5 ESCUDOS
Valem um bom retrato com o formato 18 × 24 na FOTOGRAFIA ACHILLES
AVENIDA ALMIRANTE REIS N.° 1, 1.° ANDAR = (Ao Intendente) = TELEF. 4 7063

Curso de instrução pratica

Tendo-se tornado publico que um dos mais conceituados colegios da Capital a Escola Lusitania, tinha organizado um novo curso a que chamou de Instrução Pratica, fugindo completamente aos modelos rotineiros usados entre nós, e desejosos de conhecer pormenores acêrca daquela iniciativa, dirigimo-nos ao edificio, onde aquele modelar e bem conhecido estabelecimento de ensino está instalado, ao Arco do Cego, e procurámos o seu director, o dr. Estacio da Veiga que amavelmente nos recebeu e a quem após os cumprimentos habituais, disparámos á queima roupa a pregunta:

—Poderia dizer-nos alguma coisa acêrca do Curso de Instrução Prática, criado pela sua Escola?

A resposta rápida, concreta, não se fez esperar;

—O Curso tem a duração de três anos, prepara para a vida prática os que após a Instrução Primaria não querem gastar 12 ou 13 anos para tirar um curso superior. Como sabe, de tudo quanto se ensina no liceu só é util no comercio a aritmética e as linguas, mas o conhecimento destas fica sempre mais que imperfeito, de modo que os que pretendem empregar-se, tendo como habilitação o curso dos liceus...

—E' então um curso comercial? interrompemos nós.

—Não, pelo menos, como entre nós tem sido considerado esse curso; temse pretendido que num curso elementar de comercio se aprenda um pouco de tudo quanto no comercio é necesario, acontecendo afinal, que nada se fica sabendo a sério. O Curso de Instrução Pratica tem mais modestas aspirações; apenas pretende preparar esteno-dactilografos com um perfeito conhecimento das linguas portuguesa, francesa e inglesa; os outros conhecimentos que nele se adquirem, como a geografia economica e a contabilidade não constituem um fim mas sim instrumentos de que se lança mão para a melhor aprendizagem das linguas estrangeiras.

E como advinhasse a nossa admiração, explicou:

—E' que os professores dessas disciplinas são franceses e ingleses que não falam português, lingua que o aluno só ouve e fala na disciplina de português, a partir do segundo ano do curso.

Agora tinhamos compreendido como era possivel em 3 anos falar e escrever correctamente duas linguas estrangeiras. E exteriorizamos o nosso pensamento:

—Trata-se pois de preparar bons corespondentes?

—Exactamente. E para aquilatar da necessidade e da falta que ha no nosso país de correspondentes completos, basta verificar os altos ordenados que constantemente se oferecem a empregados conhecendo perfeitamente a dactilografia, a estenografia, o francês e o inglês; e quantas pessoas mesmo com um certo grau de cultura, conhece reunindo estes conhecimentos?

Tivemos de confessar que não conheciamos ninguem reunindo aqueles predicados e compreendendo que não tinhamos o direito de roubar mais tempo aos trabalhos directivos do dr. Estacio da Veiga, retiramo-nos convencidos de que se tinha preenchido uma lacuna no caso ensino.

ESCOLA NACIONAL
Fundada por Barros Proença, em 1869
Palacio da Anunciada — Rua Alves Correia, 10 (á Avenida da Liberdade)
Telefone 2 6918
A escola mais central de Lisboa — Esplendido parque e campo de jogos
Directores { ARTUR TAMAGNINI DE SOUSA BARBOSA / JOSE' VICENTE DE FREITAS
Cursos do Liceu e Comercial — Admissão ás Faculdades e Liceus — Instrução Primaria — Gimnastica — Esgrima — Musica
Está aberta a matricula para alunos internos, semi-internos e externos
As aulas reabrem no dia 7 de Outubro

ESCOLA DE «D. FELIPA DE VILHENA»
Av. Praia da Vitória, 31—Lisboa *Telef. 4 3722*
AMBOS OS SEXOS
DIRECTORA — **Maria Casimira M. de Sousa Carrusca**

Colegio Normal de Lisboa
PALACIO CAMARIDE — Av. Fontes, 43 — R. das Picôas ao Saldanha — **Telefone 4 5864**
Magisterio Primario, Liceu, I. Primaria, Admissão, Comercio, Linguas, Musica, Lavores, Corte, etc.
Secção feminina separada

NA RUA DA PALMA
encontram os nossos leitores
Ouro, prata, Joias, relogios, etc.
aos mais acessiveis preços nas acreditadas ourivesarias: Barateiro Pimenta, n.° 2; Varela & Pereira, 6-12; Peixoto e Jardim, 14-16; Oliveira & Jacome, Limitada, 22; Vieira & Filho, 13; Augusto D. Santos, 18 e S. Carvalho Mourão, 92.
Atenção: — Estas firmas são as recomendadas em face das grandes reduções de preços e honestidade das suas transacções.
Visitem as ourivesarias da Rua da Palma se queremcomprar bom e barato

O novo ano lectivo

Reabrem no proximo dia 7 as aulas do Bairro Escolar do Estoril, cuja direcção convidou a Imprensa e as familias dos alunos a visitar amanhã e no domingo as suas modelares instalações.

—No Liceu de Passos Manuel está aberta a inscrição no semi-internato que funcionará segundo as bases afixadas no atrio do mesmo liceu.

—No Colegio Oriental, com séde na rua Carvalho Araujo, 21, 1.°, realiza-se no proximo dia 7 a abertura das aulas, com uma festa dedicada aos alunos e a suas familias.

Academia de Amadores de Musica

No concerto da sessão de abertura solene das aulas da Academia de Amadores de Musica, que se realiza na proxima segunda-feira, ás 21 e 30, a sr.ª D. Regina Cascais e o sr. Pedro Lamy Reis executarão a «7.ª sonata, em dó menor», para piano e violino, de Beethoven, e a sr.ª D. Maria Helena Silveira executará « «Estudo em si bemol», de Mendelsshon, «François d''Assice», de Liszt e «Preludio em sol menor», de Rachmaninoff.

A orquestra da Academia, sob a regencia do maestro Pedro Blanch, executará «Allegro con brio» e «Larghesto», da 2.ª sinfonia, de Beethoven.

Reunião de um curso teologico

ALBERGARIA-A-VELHA, 2. — A convite do nosso conterraneo o rev. Manuel de Lemos, prior aposentado de Oeiras, reuniram-se ontem na sua casa desta vila, alguns dos seus condiscipulos, que foram obsequiados com um delicioso almoço e um lauto jantar, aos quais tambem assistiram o sr. dr. Cesar de Sousa Mendes, ministro plenipotenciario do nosso país, em Varsovia, todo o clero da freguesia e alguns amigos intimos.

Faltaram alguns condiscipulos, por doença, e outros por afazeres inadiaveis, tendo todos enviado telegramas e cartas justificativas. Trocaram-se efusivos brindes.

Café Luso

Hoje, das 21 ás 0 horas, cantam Deonilde Gouveia, Francisco Santos e o cantador do norte Antonio Vieira.

Dia 5 de Outubro, artistica matinée, das 16 ás 19 horas, exibindo-se a consagrada cantadeira Margarida Pereira e os distintos cantadores Manuel Calixto e José Pereira, apresentando, como novidade, um terceto, original do apreciado poeta e jornalista Armando Neves.

AVENIDA DA LIBERDADE, 31

Café Restaurant-TAVARES

Serviços para fóra de Lanches para casamentos e Banquetes.

Grandes e pequenas salas reservadas no 1.° andar.

Dr. Jorge Santos

DA FACULDADE DE MEDICINA DE PARIS

Hemorroidas, Fistulas, Varizes, Flebites, Ulceras das pernas, Doenças das senhoras. Tratamentos modernos sem operação, sem dôr nem descanço. Das 3 ás 5, R. Nova da Trindade, 9-2.°-Dt., Tel. 28445. Cl. pobres ás 9 horas.

MAURICIO

Decorações e mobiliario d'arte

Rua Augusta, 240-1.°

Telef. 28229

UMA NOTAVEL ORGANIZAÇÃO DE BOX EUROPEU

Amanhã, ás 17 horas, no Campo Pequeno

Antonio Rodrigues contra o campeão da Europa!

Mais três combates de grande categoria

ANTONIO RODRIGUES

O grande combate de amanhã, ás 17 horas, no Campo Pequeno, entre Antonio Rodrigues, Campeão de Portugal dos meios pesados e Merlo Preciso, campeão da Europa do mesmo peso, movimentou, interessando-a excepcionalmente toda a população desportiva do país.

E' compreensivel este entusiasmo louco: o adversario do Campeão Nacional é o Campeão da Europa da sua categoria, pelo que Antonio Rodrigues vai travar amanhã o mais duro combate da sua carreira já gloriosa.

A grande reunião começa ás 17 horas, e haverá carreiras consecutivas de «electricos» para o Campo Pequeno.

A bilheteira de S. Domingos está aberta hoje e amanhã, assim como todas as bilheteiras da praça, amanhã.

O notavel e sensacional espectaculo é regulado e oficializado pela Inspecção Geral dos Espectaculos e Federação Portuguesa de Box.

* * *

Como temos dito, o «match» Rodrigues-Merlo Preciso conta para o Campeonato da Europa.

MOBILIAS

V. Ex.ª deseja o seu lar mobilado com arte, confôrto, economia e ainda com FACILIDADES DE PAGAMENTO? Visite os

R. 20 de Abril, 162 a 170 — Tel. 40538 Estabelecimentos **MATEUS**

VERMOUTH
Cinzano
APERITIVO
INCOMPARAVEL

Patrulha de Combatentes

Encontra-se actualmente na Covilhã a Patrulha de Combatentes, que está a terminar a Volta a pé a Portugal.

Daquela localidade partirão para a Batalha, onde prestarão homenagem aos Soldados Desconhecidos, deixando ficar no Museu de Oferendas um interessante livro em bronze, em cujas paginas será inscrita uma sextilha patriotica.

A chegada á Batalha, onde lhes está preparada uma carinhosa recepção, far-se-á, pelas 14 horas do dia 13.

Lactario dos Modestos

O Lactario dos Modestos da freguesia da Pena comemora amanhã o seu 5.° aniversario com uma distribuição de enxovais ás crianças suas protegidas e donativos ás mãis das mesmas.

Dôres de cabeça, pesadelos, tonturas, zumbidos nos ouvidos...

Deve ser sifilis! diz o médico. E, porque assim é, o seu remédio está no

DEPURATOL

de seguros efeitos no tratamento desta tão perigosa enfermidade.

Tratamento económico e discreto, (sem necessidade de injecções e sem dieta nem resguardo), dá ao doente, em poucos dias, uma grande sensação de alívio e de bem estar, abrindo-lhe rápidamente o apetite.

Tubo, para uma semana de tratamento, transportável até na própria algibeira do colete, 10$00.

D. Maria Thomazia Orta Cano Ferreira d'Almeida

FALECEU

Anna Maria Orta Cano Ferreira d'Almeida, Maria Manoela Orta Cano Ferreira d'Almeida Parreira Rocha e marido Antonio Ladislau Parreira de Araujo Rocha, seus filhos Lêna Orta Cano Ferreira d'Almeida de Araujo Parreira Rocha e Antonio Manoel Cano Ferreira d'Almeida de Araujo Ferreira Rocha, participam a todas as pessoas das suas relações e amizade, o falecimento da sua muito querida Mãe, sogra e avó, D. Maria Thomazia Orta Cano Ferreira d'Almeida, cujo funeral teve logar hoje, dia 4, pelas 11,30 horas, da Igreja do Coração de Jesus, para a estação dos vapores do Caes Sodré, seguindo o feretro para Serpa.

MAGNO

O colossal sucesso dos primeiros bailarinos acrobáticos do mundo: **Rolet & Semsey**, estreados ontem no **COLISEU** e de todas as atracções da Grande Companhia de Circo.

As 3 Ethor, M.me Chistians, Miss Roxea, M.me Guerre e as patinadoras 8 Rolling

Hoje, ás 21,15—Grandioso espectáculo. Amanhã, ás 15 horas: Matinée dedicada ás creanças

QUANDO SE DESMAMA
O BÉBÉ...

...quando o leite materno não lhe bastar será preciso assegurar-lhe imediatamente uma alimentação perfeita, de elementos meticulosamente doseados e escolhidos com cuidado, uma alimentação sã, leve, rica em vitaminas e em malte. Nada encontrareis melhor que a

VITACOLA

farinha alimentar à base de cola fresca, de substâncias minerais, de farinha de cereais maltosados, de cacau puro, açúcar, lecitina de ovos, rica em vitaminas, é o mais científico dos produtos modernos dêste género.

Apresentada sob uma forma concentrada, que não fatiga o estômago, VITACOLA alimenta mais e fornece em superabundância ao organismo os elementos essenciais à elaboração e à preparação das células humanas.

As crianças, mãis, desportistas, convalescentes e todos os que sofrem de neurastenia, anemia, tuberculose, fadiga cerebral, estômago fatigado, intestinos débeis, encontram na VITACOLA um alimento completo, uma delícia bemfazeja.

PARA CRIANÇAS E ADULTOS

A VITACOLA, elaborada em Portugal pela Química Luso-Alemã, Ltd.ª, com Séde na Rua dos Anjos, 171 — LISBOA, é vendida em todo o País sob a forma de farinha ao preço de:

½ Lata, 7$50 Lata, 12$50 Lata dupla, 24$00

VITACOLA também se vende sob a forma de GRANULADOS (para viagem ou em caso de não se dispor de lume). ½ Lata, 10$00.

PASTILHAS (debilidade, nervosismo). Caixa branca, 8$75.

PILULAS (Vitalidade, neurastenia). Caixa côr de laranja, 21$00. (Só para adultos). VINHO, frasco para um litro, 9$00.

Manda-se para a Província, contra reembôlso

Um simples postal é suficiente.

Depositário para o Norte:
Drogaria Costa, Rua das Flores, 36 — PORTO

AD POPULI SALUTEM

HAVAS

É UM PRODUTO DA
QUIMICA LUSO-ALEMÃ
SÉDE SOCIAL: R. DOS ANJOS, 171 - LISBOA

segure...

— o seu automovel
contra todos os riscos

— o seu pessoal
contra desastres

— a sua propriedade
contra incendio

— os seus haveres
contra roubo

em

LA PRESERVATRICE SEGUROS

MADEIRAS

Importação directa de casquinha, pitch-pine, carvalho, nogueira-americana, faia, mogno, macacaúba, freijó, pau-santo, etc.

Madeiras contraplacadas

Unicos fabricantes do País
Marca registada **SEVERO**

Aduelas e Arco de Ferro

Em todas as medidas, para tanoaria
no nosso armazém do Poço do Bispo

Torrens & Marques Pinto, L.da

RUA VASCO DA GAMA, 33 a 37

TELE { FONES: **26945** e **21365** P B X
GRAMAS: **FLORESTAL**

LISBOA

ARMAZEM DE MOVEIS DO CALHARIZ
PAIXÃO, CARVALHO, L.DA
26-L. DO CALHARIZ, 28
LISBOA
TEL. 23413

MOBILIAS DE ESCRITORIO, GENERO AMERICANO E EM TODOS OS ESTILOS. Artes Decorativas
PAPEIS PINTADOS DESENHOS MODERNOS — SEMPRE GRANDE STOCK —
Cretones // Damascos // Veludos
Oleados // Carpetes // Pergamoides
ELEGANCIA · ARTE · BOM GOSTO !!!
MAPLES FABRICO ESMERADO NAS NOSSAS OFICINAS
PREÇOS SEM COMPETENCIA
VISITEM A NOSSA EXPOSIÇÃO

CIMENTO TEJO

Nova fabricação em FORNO ROTATIVO
Qualidade garantida e homogenea

ANTONIO MOREIRA RATO, & F.os L.da

Av. 24 Julho, 54 F.

T. 2 6980—LISBOA — Teleg. RATOFILHOS

COMPANHIA PORTUGUESA DE TABACOS

Sociedade Anónima de Responsabilidade Limitada

CAPITAL: Escudos-Ouro 2.000.002$50 — £ 444.445

Avenida da Liberdade, 16 — LISBOA

Escrita á Máquina e Taquigrafia
Aplicadas á correspondencia comercial, confecção de mapas, facturas, relatorios, etc.
Instituto Nacional de Comércio
R. da Palma, 272-2.º Tel. 2 8409

A Cidade

STATE EXPRESS
333 — 555
444 — 777
(Os melhores cigarros inglezes)

Chá das cinco

Piões, por favor...

Finalmente, os lisboetas passaram a andar a direito, isto é, pela direita ou pela esquerda, conforme sobem ou descem, ainda que pelo mesmo passeio, como acontece em todas as capitais. Lisbôa deixou de ser uma vila antiquada e fez o que todas as cidades já haviam feito, e os seus habitantes deixaram de andar como vilões, aos encontrões, para em tudo serem cidadãos.

Viva a civilização, a civilidade, e os civicos, mais os do transito e o seu comandante que organiza o transito tão bem como o «foot-ball», e que até já organizou a corrida da Policia, ali no Campo Pequeno.

E aos civicos devemos dar «vivas» não só pela realização do serviço, como tambem, e muito especialmente, pela maneira fina e delicada com que se nos dirigiram nos primeiros dias. O exemplo veiu de cima e estava lá no alto, nas tiras colocadas á altura de primeiros andares—andares bem—: «Piões, por favor...»

Assim até dá gosto, e qual é o pião que ao ver-se assim solicitado não faz o favor de andar a direito? Todos. Excepto, é claro, um pião que nós vimos surgir da rua do Crucifixo, com a cruz duma bebedeira ás costas e dando mais voltas que um autentico pião. O homensinho podia lá andar a direito!

A não ser nestas condições, todos andamos a direito, á excepção de pessoas «tórtas» como aquela velha renitente a estas «manias de agora» que se recusou a fazer o que lhe aconselhavam e resolutamente fez a travessia do largo do Chiado, «entre os sorrisos complacentes dos policias»—como se disse cá no jornal para marcar bem a complacencia dos policias, e as renitencias da tal velha, que já deve estar muito dobrada para andar a direito.

E não foram só as velhas, porque uma costureirinha ouvimos nós protestar por ter esperado um minuto pela ordem de travessia:

—Depois dum dia d: trabalho, fazem-me estar uma hora á espera!

E o policia, muito fino e complacente, sorriu, tremeu (lembrando-se dos antigos tempos) e deixou cair esta graça civilizada:

—Se o seu dia de trabalho foi do tamanho desta hora de espera, invéje-lhe o trabalhinho, meu anjinho!

ROGERIO PEREZ

A mudança da hora

Conforme o que está estabelecido acêrca da hora de verão, amanhã, ás 0 horas, os relogios serão atrasados sessenta minutos.

A GARRETT Largo do Chiado, 9 e 11
Almoços completos de 12 e 16 Escudos
Jantares completos de 15 e 18 Escudos
Aos almoços concertos pela
TROUPE GOUNOD

Como de costume nos anos anteriores, não se publica amanhã o

Diario de Lisbôa

encontrando-se fechados os nossos escritorios e oficinas.

Dr.ª Laurinda Alambre
Retomou a clinica
R. GARRETT, 74, s/l., das 3 ás 6 h.

REGRESSO A' PATRIA

Antes de embarcar para o Brasil

Procopio Ferreira confia-nos as impressões da sua estada em Portugal

Procopio Fereira, grande da cena brasileira—que o mesmo é dizer grande do teatro em lingua portuguesa—vai partir no «Cuyabá» depois de nove meses de estagio triunfal no nosso país, onde o cercaram os aplausos e o carinho de toda a gente. E teve a gentileza de reservar as ultimas palavras para o «Diario de Lisboa», «casa amiga de gente amiga», numa singela conversa bem humorada, a uma mesa de café:

—A minha partida será no proximo dia 14, impreterivelmente. Vim a Portugal por três meses e, como vê, fiquei todo este tempo...

—E quando volta a Portugal?

—Não lhe sei responder neste momento. Levei tanto tempo para vir... talvez leve muito mais para voltar... O Brasil generoso e grande, prende-nos, absorve-nos. Provoca-nos saudades seculares logo que nos afastamos dele.

—Que impressão leva do nosso publico?

—A mesma que tenho do publico da minha terra:—optima. O publico português é, antes de tudo, um publico que sabe ver teatro. Neste particular, o seu nivel de cultura é dos mais elevados. Guardarei na minha memoria as gloriosas noites do Gimnasio.

—Mas perdõe-me voltar ao assunto, não pretende representar mais em Portugal?

—Nunca mais. Vim a Portugal para satisfazer o inocente desejo de me apresentar como actor na terra de meus pais. Era uma divida sentimental. Paguei-a ao meu proprio coração. Estou satisfeito.

—Mas comercialmente teve bom exito?

—Isso nunca me interessou. Regulei sempre a minha vida pelo meu caderno de cheques trazidos do Brasil. O que ganhei aqui, aqui deixo com altissimos juros. Portanto, já vê que não vim a negocios. Esses, faço-os na minha terra em escala muito grande.

—O que pensa dos nossos artistas?

—Eles é que lhe poderão responder. Pelo menos os que já foram ao Brasil. A todos soube sempre levar a minha estima e admiração.

—E' verdade que João Bastos segue consigo?

—Sim. Ao contrario de muita gente que viaja, eu gosto de levar dos lugares por onde passo, lembranças que nobilitem. Por isso levo ao Brasil essa flôr de inteligencia que me dá a honra de ser meu amigo.

—Mas falou-se que iria mais gente consigo...

—Realmente, a bisbilhotice fantasiou para aí mil coisas para gozo, creio eu, das aglomerações de esquina. Sobre mim inventaram-se coisas espantosas, inclusivé que eu era bonito. Como vê isto é a pior das calunias.

—Que impressão leva do empresario Erico Braga?

—A mesma que ele tem de mim.

—Não sei qual seja.

—Nem eu!

—Vamos preguntar-lhe pelo telefone...

—Não vale a pena. Ele deve estar muito ocupado com os preparativos da sua proxima temporada.

—E de Maria Sampaio?

—Possui todas as virtudes de uma «estrela», tanto assim a considero que ela tem, a qualquer tempo que queira, um lugar, como merece, na minha companhia.

—E de Lucilia Simões?

—E' um nome que já passou em julgado. Preguntar se a gente a admira é a mesma coisa que preguntar se o sol aquece.

—Leva muitas peças portuguesas?

—Não só portuguesas, como traduções de autores portugueses. Vou representá-los com o melhor dos meus entusiasmos. Quero que eles tenham a confirmação de que realmente os admiro fóra dessa galantaria hipocrita das mesas de café. Sou homem de factos. Detesto a retorica que não impõe acção imediata.

—Com que peça vai entrar no Brasil?

—«Bichor», de Jean Setraz. E' uma comedia engraçadisissima. Terá na tradução o titulo: «Casa ou não casa?» Escolhi este titulo por estar de acôrdo com o espirito da peça, uma vez que a acção é toda em torno de um casamento ao qual se opõem mil obstaculos. Depois é um titulo optimo, para todos interpretarem a seu modo. Desde que se comente é o essencial. Rumor, barulho, vida. Detesto a agua parada. E' começo de podridão.

—Leva tambem o «Senhor Professor», de Joaquim Almada?

—Infelizmente não. A peça, segundo a viuva do meu inesquecivel colega, pertence á mui ilustre artista D. Maria Matos. Espero todavia, ter o prazer de vê-la representada no Brasil, quando essa minha ilustre colega lá fôr.

—E' verdade que tem mandado para cá peças de exito do seu repertorio?

—Muitas. Para Vasco Santana, Nascimento Fernandes, José Loureiro e Maria Matos. Nunca neguei um pedido aos meus colegas portugueses. Acho que eles me merecem tudo.

—Impressões de «O Trevo de quatro folhas»?

—As melhores. Como fotografia, som e iluminação é um trabalho que vai surpreender. Chianca de Garcia, é, realmente, uma competencia no assunto. Aliás, deixe-me que lhe diga: levo, de toda a gente da Tobis, uma recordação inapagavel, isto sem falar em Ricardo Jorge que em materia de correcção e gentileza é «hors-concours».

—E' verdade que escreveu um livro sobre Portugal?

—Sim. Está pronto ha dois meses. Já li trechos a varios amigos. E' um livro de louvor ás boas coisas que encontrei aqui.

—A sua companhia, no Brasil, terá os mesmos elementos, nesta nova organização?

—Em primeiro lugar, a minha companhia nunca se desorganizou. Os meus artistas estiveram trabalhando sempre unidos. Pararam agora, para me esperarem.

—Leva, então, bôa impressão da nossa terra?

—A melhor possivel.

—E da Imprensa?

—Não tenho a menor razão de queixa. A mim tratou-me sempre com a maior das atenções. Mesmo quando me caricaturou fê-lo com a preocupação de me tornar o nariz o mais bonito possivel...

—E Joracy Camargo segue tambem no mesmo barco?

—Segue. Actualmente está na Russia, assistindo á «Olimpiada Teatral» de Moscovo, para onde foi depois de assinar, com o empresario Trébor, do teatro da Madeleine, o contrato para a representação do «Deus lhe pague».

DESPORTES

Desafios de «foot-ball»

Os clubes preparam-se, com a realização dos chamados encontros amigaveis, que têm interesse indiscutivel, para o campeonato oficial de «foot-ball».

Com esse intuito, disputam-se amanhã e domingo varios desafios. Amanhã, nas Salesias, o Carcavelinhos defronta o Casa Pia, ás 13 e 30, e o Benfica o Belenenses (Taça 5 de Outubro), ás 15 e 30. Depois de amanhã, domingo, jogará o Sporting contra o Barreirense, no Estadio do Lumiar, ás 13 e 30 e 15 e 30, encontrando-se em disputa da «Taça dr. Oliveira Duarte».

O «Dia do Benfica» no campo de S. Vicente

Promovido pelo Operario, realiza-se, no domingo, no campo de S. Vicente, um festival desportivo de homenagem ao Benfica.

O programa é interessante, comportando exibições de «basket-ball», «hand-ball» e «foot-ball», e, assim, o Operario inaugura a sua temporada oficial, patenteando publicamente o reconhecimento pelas atenções com que tem sido distinguido pelo Benfica.

II Rampa do Cabo da Roca

Fecha hoje a inscrição para a «II Rampa do Cabo da Roca» que se realizará, no proximo domingo, no mesmo local de ha dois anos. Os prémios a atribuir ao vencedor de cada grupo serão uma taça e quinhentos escudos. Como é a ultima «Rampa» do campeonato para este ano, calcula-se o interesse que esta prova está despertando no meio autobilistico e entre os concorrentes já inscritos.

Travessia do Tejo a nado

Com a concorrencia de 49 nadadores e nadadoras, representando clubes de Lisboa e Porto, realiza-se depois de amanhã a «I Travessia do Tejo», organização da A. N. L. e do jornal «Os Sports». A partida será dada na Trafaria ás 8 e 45 e a chegada verificar-se-á em Pedrouços, defronte do Posto Nautico do C. S. P. Na Trafaria a ultima chamada dos concorrentes será ás 8 e 30. Os membros do juri e jornalistas embarcarão, ás 7 horas, no Cais do Sodré, ás 7 e 25, em Belem, a bordo da lancha «Cooperativa». São postas em disputa quatro taças e 18 medalhas, nas quatro categorias em que a prova é disputada: «seniors», «juniors», principiantes e infantis.

Trofeus desportivos

Na casa «Pratas de Arte», da rua do Mundo, numeros 16 e 18, encontram-se expostos os trofeus «Porto Krohn» que a casa Wiese e Krohn Sucessores, proprietaria dos acreditados vinhos do Porto daquela marca, destina aos clubes mais votados, num sorteio que vai promover entre os que entraram no Campeonato da 1.ª Liga—Benfica, Sporting, Belenenses e União, de Lisboa; F. C. do Porto e Academico, do Porto; Associação Academica, de Coimbra; e Vitoria, de Setubal.

Além destes premios haverá um valioso objecto de arte destinado ao publico.

O novo campo do Cruz Quebrada

O Grupo Sport Cruz Quebrada adquiriu, por arrendamento, o antigo campo de jogos designado por «Campo Grande A», situado na azinhaga do Fidié.

O Cruz Quebrada está introduzindo, neste campo, importantes melhoramentos e reparações.

O novo treinador do Sporting

Deve chegar hoje, a Lisboa, um grande jogador hungaro, que alinhará a interior esquerdo do Sporting Club de Portugal, e que servirá ao mesmo tempo de treinador dos grupos de «foot-ball» leoninos.

Trata-se dum dos maiores avançados hungaros, que se desloca a Portugal com um bom contrato, o qual aumentará grandemente as possibilidades sportinguistas.

TIVOLI: O célebre romance de Tolstoi com Anna Sten e Fredric March
RESSURREIÇÃO
No programa: Jornal FOX com um discurso do Negus, em francês

Colegio Vasco da Gama
Av. Manuel da Maia (a Arroios) Telef. 44342
Internato—Semi-internato e Externato
Cursos, Primário - Liceal - Comercial - Admissão ás Faculdades.
As aulas reabrem em 10 de Outubro

A Cidade

Barbosa & Costa L.da
Apresentam a maior novidade em MAPLES a preços convidativos
Largo R. Bordalo Pinheiro, 7 a 11
Telefone 23562

HOMENAGEM POSTUMA

Os restos do general O'Brien

foram entregues ao encarregado dos Negocios da Argentina

Com a assistencia do sr. encarregado dos Negocios da Argentina, do pesoal da legação e doutras entidades, realizou-se hoje, pelas 11 e 30, no cemiterio dos Prazeres, a cerimonia da entrega da urna contendo os restos mortais do general D. Juan O'Brien, pioneiro da independencia da Argentina, do Chile e do Peru, áquele diplomata como representante do governo do seu país.

A' porta do cemiterio juntaram-se, tambem os padres irlandeses reverendos Clarkson, O'Sullivan e Dowdall, major Pinheiro Correia, etc.

Pouco depois, no deposito da capela do cemiterio, o primeiro daqueles eclesiasticos fez a entrega, ao sr. D. Rene Correa-Luna, da pequena urna que foi aberta perante toda a assistencia na qual se encontravam os srs. tenente Reis, representante do sr. comandante da Policia de Segurança Publica, comissario Lino e dr. Silva Teles, delegado de saude.

Aberta á urna e verificado o seu conteudo, foi ela fechada, sendo-lhe colocadas fitas de seda com as côres nacionais portuguesas e argentinas cujas extremidades foram depois lacradas.

Em seguida, a urna foi conduzida, pelos srs. encarregado dos Negocios, secretario da legação da Argentina, consul geral daquele país e major Pinheiro Correia, para a capela, onde, coberta com a bandeira da Argentina, foi colocada sobre uma eça, proximo do altar mór.

Uma vez na secretaria do cemiterio, o sr. D. Réné Correa-Luna leu o auto de assistencia, que em seguida foi assinado por todos.

A fim de conduzir os restos mortais do general O'Brien para Buenos Aires, é esperado, depois de amanhã, no Tejo, o navio-escola «Presidente Sarmiento», da marinha de guerra argentina.

Neste dia, o comandante do referido barco colocará um ramo de flores no monumento aos Mortos da Grande Guerra, na Avenida.

Na segunda-feira, ás 9 horas, a urna será retirada da capela do cemiterio para um auto-carro funerario, que a transportará á igreja do Corpo Santo, onde, após a sua chegada, será rezada uma missa de corpo presente, depois do que se realizará a trasladação da urna para bordo do navio-escola, com todas as honras militares.

A' cerimonia assistirão representantes dos srs. ministros dos Negocios Estrangeiros, da Guerra e da Marinha, o encarregado dos Negocios e o consul da Argentina, Corpo Diplomatico, autoridades militares, etc.

A urna, coberta com a bandeira da Argentina, será colocada num armão da Companhia de Trem Hipomovel, escoltada por um esquadrão de cavalaria, e ladeada por uma força de cem marinheiros argentinos.

No cais, prestará honras uma companhia de Marinha portuguesa, com banda.

Foi encarregada de todos os serviços funebres a Agencia Barata.

O apêlo de uma costureira

Para a costureira pobre em favor de quem temos solicitado a caridade dos leitores recebemos de um anonimo o donativo de 5$00, que agradecemos.

Francês e Inglês
Ensino e prática de conversação e Correspondencia Comercial, por professoras da nacionalidade.
Instituto Nacional de Comercio, R. da Palma, 272, 2.º, Telef. 28409.

Morreu Reinaldo Ferreira

o distinto jornalista que assinava "Reporter X"

Morreu Reinaldo Ferreira! *Reporter X* não fará mais reportagens.

A triste noticia não surpreenderá os que conheciam o precario estado de saude do jornalista fecundo que buscava novos mundos imaginaveis e neles perdeu a mocidade magnifica, a

Reinaldo Ferreira

inteligencia exaltada que o caracterizou; mas, causará profunda impressão em todos que o leram nos seus melhores tempos, como nos impressionou a nós, seus companheiros e admiradores.

Ninguem como ele cultivou a reportagem sensacional, e foi ele que em Portugal criou o genero detectivesco, despertando verdadeiro interesse, originando discussões.

Sendo ainda muito novo, procurou Hermano Neves, maior do jornalismo, e declarou-lhe estar disposto a trabalhar nas gazetas. Hermano, já conhecedor dos espinhos da profissão, tentou inutilmente dissuadi-lo.

E na *Capital*, sob a direcção de Manuel Guimarães, começou Reinaldo Ferreira publicando cronicas e reportagens que causaram sensação. Disputado por varios jornais, por quasi todos passou, mas recusando sempre a efectividade redactorial e preferindo a colaboração que lhe permitia deslocar-se a seu gosto, passando largas temporadas em França, e em Espanha, país este que abandonou quando da ditadura de Primo de Rivera, a qual combateu duramente em *A Tarde*, de Jorge de Abreu. Antes, havia marcado tambem no *Seculo da Noite*, e ainda ultimamente nos deu a sua colaboração nalgumas paginas que todavia acusavam a sua personalidde inconfundivel.

Reporter X, a revista a que deu o seu pseudonimo, foi a ultima criação de Reinaldo Ferreira, cuja vida intensa de jornalista inquieto não cabe nestas rapidas linhas. Publicou varias novelas admiraveis, tentou o cinematografo, chegando a realizar alguns filmes policiais, e escreveu curiosas peças de teatro, a ultima para uma epoca efemera e recente no S. Luiz. Morreu com 38 anos, e em consequencia de uma bronco-pneumonia, deixando 3 filhos, uma menina e dois rapazes, aos quais, bem como a sua mãi, apresentamos as mais sinceras condolencias.

O funeral do desditoso jornalista sairá amanhã, ás 15 horas, do largo do Directorio, 8, 3.º.

Lanches para casamentos
PATISSERIE VERSAILLES

YORK-BAR
R. Serpa Pinto n.º 23 Telef. 27793
O Bar mais elegante de Lisboa
Esmerado serviço de restaurante
Aberto todos os dias até ás 2 horas

Foi preso um individuo

que falsificou um certificado do registo criminal

O estivador Arnaldo Xavier, residente na rua Silva e Albuquerque, 71, tem registadas no seu cadastro policial nada menos de 16 prisões, a maioria delas por furto.

Ha tempos filiou-se no Sindicato da sua classe, e, naturalmente, foi-lhe exigido para isso, um certificado do Registo Criminal e outro do Posto Antropometrico do Governo Civil, documentos imprescindiveis para prova de idoneidade moral.

O Arnaldo Xavier não se atrapalhou com tal exigencia. Requereu os documentos, precisos em nome dum irmão que é bem comportado e, uma vez munido deles, viciou-os raspando o nome e a idade do irmão e substituindo-os pelos seus. E, feita a falsificação foi entregar os papeis ao Sindicato.

Dias depois de cumprida a formalidade, recebia comunicação para ir exercer algures o seu oficio de estivador.

Um guarda da Policia de Segurança, que o conhecia e que o viu, admirou-se de que ele se tivesse regenerado e mais surpreendido ficou ainda ao saber que o Arnaldo havia conseguido certificados sem mancha do Registo Criminal e do Posto Antropometrico.

O espanto do guarda deu motivo a investigações, vindo a verificar-se que o estivador tinha praticado o crime de viciação de documentos, pelo que foi preso e enviado ao Torel. Interrogado hoje, ali pelo agente Paulitos, o homem confessou o delito, afirmando que procedeu assim pporque de outra forma não tinha maneira de arranjar colocação e de se regenerar.

Umdesastre de viação

Morreu ontem tragicamente num desastre de aviação, no Cartaxo, o conhecido industrial sr. Luiz Val do Rio Barreto, pessoa geralmente estimada nos nossos meios industriais pelas muitas qualidades que o distinguiam.

O extinto era casado com a sr.ª D. Maria Eugenia Barreto, cunhado do medico sr. dr. Henrique Meleiro de Sousa e dos srs. engenheiro Eugenio Meleiro de Sousa e Fernando Meleiro de Sousa e primo do nosso colaborador sr. Mario Moniz.

A' familia enlutada apresentamos as nossas condolencias.

Um cão danado! . . .

Foi o grito que saiu da boca dos transeuntes, ao verem um canito atirar-se ás pernas do celebre comico Estica, que, com o seu camarada Bucha, são os dois magnificos artistas da Metro Goldwin Mayer.

E' esta uma cena devéras hilariante, realizada pelos dois grandes humoristas expressamente para o nosso colega miudo «O Senhor Doutor», e que este semanario infantil apresenta, numa lindissima pagina a côres, no seu numero saído hoje.

Alfredo Keil

O 28.º aniversario da sua morte

Completam-se amanhã 28 anos sobre a morte de um dos mais celebres compositores portugueses dos ultimos tempos: Alfredo Keil.

Artista de genio, dos que fazem da vida um sonho grande de beleza, Alfredo Keil, que faleceu em Hamburgo em 5 de outubro de 1907, com 57 anos de idade, deixou uma obra que é um documento imperecivel.

Alfredo Keil

A «Portuguesa», composta sobre versos de Henrique Lopes de Mendonça, como resposta musical e heroica ao «ultimatum» de 1890, é hoje o nosso hino nacional.

Recordar o nome do artista insigne que tanto ilustrou o nome de Portugal é cumprir um dever de patriotismo que a todos os portugueses obriga.

O ANIVERSARIO DA REPUBLICA

Ficou sem efeito

a concentração naval em Cascais

A's 15 horas. foi-nos fornecida pelo Ministerio da Marinha, a seguinte nota:

«Em virtude do mau tempo que está em toda a costa e que se faz sentir bastante na baía de Cascais não podem os navios de guerra designados para tomar parte na anunciada concentração, encontrar fundeadouro seguro para a realisação de regatas inter-guarnições e bem asim para as outras comemorações festivas, motivo pelo qual foi determinado que fique sem efeito a referida concentração».

Na Emissora Nacional

Comemorando a data da proclamação da Republica, o sr. dr. Mario Monteiro realiza amanhã, ás 21 horas na Emissora Nacional, uma nova palestra, intitulada «A Republica Velha e o Estado Novo».

Bodos aos pobres

A Junta de Freguesia das Mercês distribui amanhã um bodo aos pobres, para comemorar o aniversario da Republica.

Agradecemos a oferta que nos foi feita de duas senhas dêsse bodo para os pobres protegidos pelo *Diario de Lisboa*.

No SAO LUIZ:
O SEU MAIOR EXITO com Martha Eggerth a mais linda voz da tela
3.ª feira: Um acontecimento sensacional -- AGUIAS DE AÇO, com Wallace Beery

Provaram já a
Agua da Mina da Amadora?
Telefone 2 2681

Colegio Lisbonense
Secção primaria
Rua de Pascoal de Melo, 135
Secção Secundaria, Admissão as Faculdades, Comercial, Conservatorio
T. da Escola Araujo, 30, 32 e 34
Encontra-se aberta a matricula reabrindo as aulas no dia 6 de Outubro
Cursos diurno e noturno—Telef. 43619

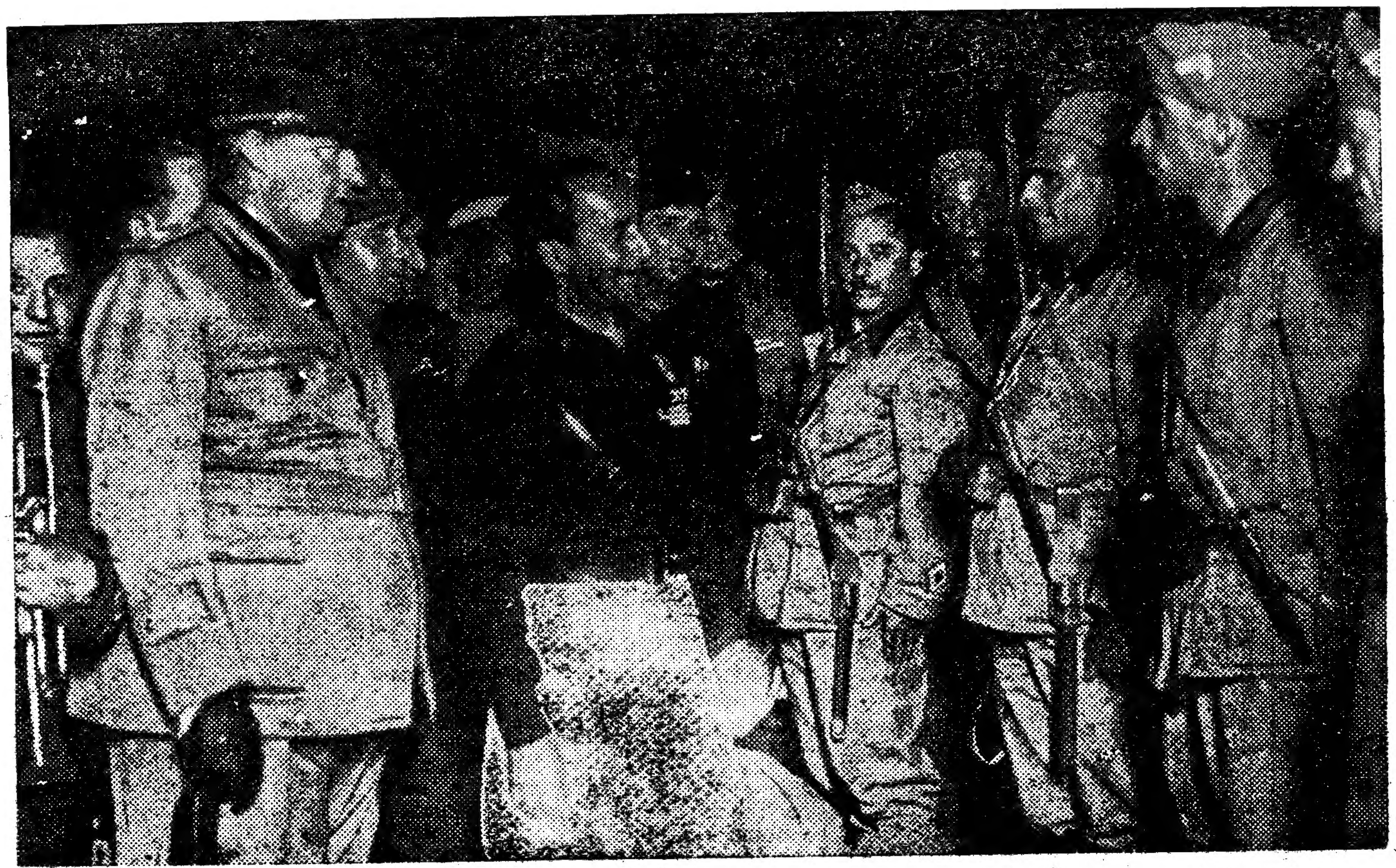

O secretário geral do Partido Fascista, Starace, anima com a sua presença, os camisas negras que vão embarcar a fim de se encorporarem no exercito que opera contra a Abisinia

Uma mulher de raça

A mascara expressiva dum etiope

Um arabe tipico de Harrar

Forças italianas embarcando na estação de Roma, com destino a Napoles, onde vão tomar o paquete que as ha-de transportar á Eritreia. Sob a farda, os soldados italianos vestem a camisa negra simbolica

Italianos e etiop

Imagens da

Uma patrulha de indigenas da Som
o animal ideal para ser utiliza

De Milão, sairam novas forças itali
das pelos populares que se encon
enchiam as janelas. Os soldado

Respondendo ao apêlo de Hailé Se
um velho, os seus filhos e o seu

...ões frente a frente

...guerra e da paz

...ndália italiana, montada sobre o camelo—
...ado em campanha no norte de Africa

...lianas para a Abissinia, que foram aclama-
...ntravam nas ruas e pelas senhoras que
...dos agradecem os aplausos da multidão

...lassié, esta familia do Harrar, na qual se vê
...neto, alistou-se e marchou para a fronteira

De todas as regiões etiopes foram chefes, cada um ostentando as suas vestes e insignias proprias, apresentar-se ao Negus e pedir-lhe instruções para a organização da defesa dos respectivos territorios

Um tipo de irregular abexim

Outro guerreiro etiope

...ma rapariga de raça Galla

As tropas regulares da guarda do Negus, em numero de 7.000 homens, nas ultimas manobras que se realizaram em Addis-Abeba com a presença do Negus, nos arredores de Addis-Abeba

PUBLICAÇÕES

«Papagaio»

O numero 25 de «O Papagaio», agora posto á venda, é mais um brinquedo delicioso paar as crianças portuguesas.

Mas, ao contrario daquelcs bonecos, enlêvo dos olhos, que dentro são vazios ou apenas providos de feios mecanismos, este numero da grande revista infantil é, como os anteriores, um brinquedo bonito por fora e por dentro. Exteriormente, graças á colaboração artistica de Lemos e Margarida, sobretudo na capa, na pagina final—Bambino, o cão ladino—e na admirável secção «O que eu queria ser...»—retratos dos leitores.

«Latina»

Está publicado o n.º 5 da «Latina», interessante revista de turismo dirigida pelo sr. J. Pereira.

E' dedicado á cidade de Braga, publicando numerosas e lindas gravuras além de excelente colaboração literaria.

A Frente Marima de Defesa

foi hoje visitada pelo adido militar adjunto de Inglaterra

O sr. major Johnston, adido militar adjunto de Inglaterra, continuou hoje as suas visitas a diversas unidades, tendo estado na Frente Maritima de Defesa de Lisboa, onde lhe foram mostradas varias instalações.

O sr. major Johnston exprimiu ao sr. coronel Vasco Temudo, comandante da Frente Maritima, a magnifica impressão com que ficou.

Infiel depositario

A sr.ª D. Emilia da Cruz, rua Tomás da Anunciação, 9, rez-do-chão, queixou-se na Policia de Investigacção Criminal contra um individuo que se recusa a entregar-lhe papeis de credito no valor de 230 libras-ouro.

O agente Domingos foi encarregado das investigações.

Mãi desnaturada

O chefe Pereira dos Santos já descobriu a morada e identidade da mão da criança, de 6 meses de idade, que ha dias foi abandonada na escada do predio n.º 164, da avenida da Liberdade.

Trata-se de Gina Paula, residente na estrada da Vitoria, em Setubal. Já se encontra presa.

Proezas de gatunos

Em virtude dos constantes roubos que ultimamente se têm registado, por meio de chave falsa, em varias residencias, o director adjunto da P. I. C., sr. dr. Lavrador, encarregou o chefe Amado de nomear uma brigada de agentes para descobrir os autores dêsses furtos.

Um desfalque de 80 contos

Encontra-se ha dias preso, nos calabouços do Torel, Rogerio Antonio da Silva Grilo, por ter desfalcado em oitenta contos a firma Armando Crespo, com séde na rua do Crucifixo, 116.

O preso vai ser amanhã enviado á Boa Hora.

DE LUTO

D. Mariana Martins Vicente

Faleceu a sr.ª D. Mariana Martins Vicente, filha do falecido dr. Claudino Martins Vicente, que foi delegado do Procurador da Republica em Caminha e Esposende.

Gremio de Trás-os-Montes

Realiza-se no proximo dia 12 ás 21 horas, no Gremio de Trás-os-Montes, a primeira festa da época, promovida por um grupo de associados.

Festa associativa

No União Club Rio de Janeiro realiza-se amanhã uma festa composta de baile e diversos atractivos.

Companhia dos Caminhos de Ferro Portuguêses

Feira de Ponte de Sôr

Por ocasião da feira anual de Ponte de Sôr, nos dias 4 a 6 de outubro, a C. P. estabelece um serviço especial, com bilhetes de ida e volta a preços reduzidos, validos para a ida de 3 a 6 e para a volta até 7.

Feira de S. Francisco em Tavira

Por ocasião da Feira de S. Francisco, em Tavira, nos dias 3 a 5 de outubro proximo a C. P. organiza um serviço especial, com bilhetes de ida e volta a preços reduzidos, validos para a ida de 1 a 5 e para a volta até 6.

A GUERRA ENTRE A ITALIA E A ABISSINIA

As autoridades militares etiopes

preparam uma forte resistencia

ao avanço das tropas italianas

DJIBUTI, 4.—As autoridades etiopes, temendo que os italianos realizem qualquer avanço partindo de Assab, distribuiram pelas proximidades do monte Mussa-Ali grandes contingentes de tropas para lhes resistirem.

Nas proximidades de Mussa-Ali e Danakil nota-se uma grande actividade militar. Centenas de soldados marcham para os pontos mais estrategicos, e como alguns deles ainda não receberam a necessaria instrução, fazem exercicios durante o tempo de descanso. As colunas militares são fechadas por numerosas mulheres que se ocupam da cozinha e de outros serviços.

O correspondente da «United Press» encontrou num hospital etiope dirigido pelo medico norte-americano Rudolfo Hascan e ajudado por medicos etiopes, mais de trezentos soldados etiopes atacados pela malaria. Todos estes militares faziam parte das concentrações de Harrar. Na região de Aussa ha mais de 200 doentes atacados do mesmo mal. Estes factos dão uma pequena idéa do que ocorrerá nas fileiras italianas, pois que, sendo os etiopes tão atacados pela malaria, apesar de habituados ao clima, os italianos devem sofrer em muito maior proporção os efeitos dessa terrivel doença.

Os etiopes estão a abrir uma estrada entre Aussa e Diré-Daoua, para ser utilizada no caso de ser bombardeado pelos italianos o caminho de ferro Addis-Abeba-Djibuti.

Na região de Ogaden realizam-se grandes preparativos para conter o avanço do exercito invasor. O exercito abexim toma todas as precauções para repelir energica e rapidamente os italianos.

Nas proximidades de Mussa-Ali os italianos possuem 95 tanques e varias esquadrilhas de bombardeamento prontas a entrar rapidamente em acção.—(United Press).

Os aviões etiopes cooperaram nas operações

LONDRES, 4.—O correspondente do «News Chronicle» em Addis-Abeba anuncia que varios aviões etiopes levantaram vôo daquela cidade, ontem á noite, com rumo á fronteira norte, com o objectivo de manter as comunicações entre as forças do exercito etiope.—(United Press).

A Etiopia acha-se desobrigada de quaisquer compromissos

PARIS, 4.—Dizem de Addis-Abeba que o governo declara que o ataque feito pelos italianos desobrigou a Etiopia de quaisquer compromissos e que as tropas abexins se deslocarão segundo as necessidades. Os circulos oficiais etiopes são de parecer que o bombardeamento de Aduá foi uma tentativa de intimidação posta em pratica pelos italianos, pois até á noite o ministro da Italia ainda não tinha requisitado os passaportes.—(Havas).

O espirito patriotico abexim exacerbado ao maximo

DJIBUTI, 4.—Travam-se grandes combates em varios pontos ao norte e leste do Tigre. A aviação italiana tem feito estragos enormes. Sabe-se que a influencia moral dos ataques aereos sobre os abexins foi profunda. Habituados aos combates frente a frente, a chuva de metralha desmoraliza-os. Os etiopes recuam, realizando o movimento previsto ha tempos, pelo que não se pode, por ora, tirar dele conclusões firmes acêrca da marcha das operações, embora seja evidente a superioridade italiana. Os serviços de saude etiopes já tiveram o seu baptismo de sangue.

Na Etiopia, os mais pessimistas contavam que a invasão se daria por volta do dia 10. A entrada dos italianos em territorio abexim, só conhecida no dia 2, deu-se em 30 de setembro.

Em Addis-Abeba realizaram-se manifestações hostis á Italia. A população vive alarmada, sob a ameaça dos bombardeamentos aereos. Continua o exodo. Ha um factor que fortalece o abexim: a crença na protecção divina e na imortalidade da Etiopia que tem 5.000 anos de vida independente. Na propria bandeira nacional, o etiope vê um sinal do ceu. Para ele, as côres abexins, verde, vermelho e amarelo—as côres mais vivas do espectro solar—foram escolhidas por Deus, depois do Diluvio Universal, quando brilhou o Arco Iris, para assinalar o povo eleito que jamais morreria. Nenhum povo leva o patriotismo a um ponto tão alto como o da Abissinia. Todos se preparam estoicamente para dar a vida, se fôr preciso.

E' aqui esperado o navio «Porthos» com dois batalhões de infantaria colonial, embarcados em Marselha.—(Americana).

Só no dia 12 os etiopes mobilizados devem ocupar os seus postos

ADDIS-ABEBA, 4.—O texto da proclamação que o imperador ontem fez, determinando a mobilização geral do seu país, é o seguinte:

«Do Leão vencedor da tribu de Judá Hailé Selassié I, aos seus soldados: A Italia, querendo escravisar o nosso país, prepara-se para nos atacar, renegando assim a assinatura com que subscreveu o Pacto da S. D. N. e violando a promessa de paz que fez ao firmar o tratado italo-etiope de 1928. Nesta hora grave que cada um de vós se levante em armas. Soldados! Agrupai-vos em volta dos vossos chefes e obedecei-lhes para repelir os invasores. Que aqueles que sejam incapazes de combater mercê da sua fraqueza ou das suas enfermidades tomem tambem parte nesta luta sagrada, orando por nós. A agressão italiana é condenada pela opinião publica de todo o mundo. Que todos lutem pelo seu imperador e pela Patria».

Embora a mobilização tivesse começado após a leitura desta proclamação, os soldados só ocuparão definitivamente os seus postos no dia 12 do corrente. A mobilização deve representar um milhão de homens, acompanhados de suas familias, embora se tenha recomendado aos combatentes que partam sós.—(Havas).

O tumulo das ambições italianas será em Uebi Schibeli...

CAIRO, 4.—Afirma-se que cinco mil mulas estão prontas, em Addis-Abeba, para transportar armas e munições ás linhas de fogo. O dedjamoteh Metcheca, padrinho do Negus, avança para Addis-Abeba, á frente de 20.000 homens, que vão abastecer-se de armas e seguir para o Norte.

No Sul, foram presos pelas autoridades militares abexins numerosos indigenas, por suspeita de espionagem. Alguns são somalis britanicos. O general turco Wehib Pachá, chefe do Estado Maior do Exercito do Ogaden, disse que a linha fortificada do Uebi Schibeli será o tumulo das ambições italianas.—(Americana)

Uma proclamação do general Di Bono

ASMARA, 4.—O alto comissario Di Bono fez ontem a seguinte proclamação em italiano, asmarico e arabe: «Durante 40 anos o governo italiano assegurou a paz e a tranquilidade em todo o Mareb-Mellasch, enriquecendo o país. Todo o nosso esforço visou a assegurar a amizade com o governo etiope, segundo os pactos estipulados. O governo etiope, porém, desde a primeira hora, faltou á promessa de paz, armou rebeldes, violou as fronteiras e mandou saquear e matar pobres camponeses da Eritreia e da Somalia—nossos fieis subditos e vossos irmãos e filhos. Pedimos justiça e justiça não nos foi feita. Com pena deles tivemos paciencia, mas em vez de se submeterem invadiam traiçoeiramente os nossos postos da fronteira da Somalia, injuriavam-nos e gabavam-se de destruir as nossas cidades e tudo o que fizemos de bom».

«Além disso, desde ha muito que se preparavam para nos assaltar. Para vos defenderem de todo o mal para assegurarem a tranquilidade das vossas familias contra tais provocadores, os soldados da Italia e os fortes Camisas Negras colocaram-se voluntariamente ao vosso lado e muitos outros soldados virão ainda. Já no passado aqui, na Eritreia, na Libia e na Somalia confundistes o vosso sangue com o dos filhos da Italia em numerosos combates. Sois tambem, por isso, nossos filhos e devemos defender-vos—e defender-vos-emos. Para que as vossas terras não sofressem com a guerra e para levar auxilio ás numerosas populações do Tigre e outras regiões, que evocam a nossa intervenção, ordenei ás tropas que avançassem.

«Camponeses e comerciantes! Trabalhai tranquilamente nos campos e na vida comercial, não deis ouvidos aos boatos falsos que os nossos inimigos continuam a espalhar contra nós. Padres, monges e «cheiks» fazei as vossas preces rituais para que a guerra que fazemos a fim de que a Justiça triunfe resulte vitoriosa. Ai dos que espalharem noticias falsas, ai dos que perturbarem a ordem publica. Serei inexoravel. De Bono».—(Havas)

Mais tropas italianas para Africa

NAPOLES, 4.—O vapor «Biancamano» partiu hoje para a Africa com 152 oficiais e 3250 soldados.—(Havas).

Consulado italiano apedrejado

S. PAULO, 4.—Alguns desconhecidos apedrejaram o consulado da Italia.—(Havas).

(Lêr mais telegramas na 16.ª pagina)

Carbonêto de Cálcio

**o de melhor qualidade,
o de maior rendimento industrial,
o de menor preço,**

Vende a

Sociedade de Electrificação Urbana e Rural

Fábrica da **CACHOFARRA — Setúbal**

Dirigir encomendas e pedidos á

SEDE: R. António Maria Cardoso, 13, 2.º — Lisboa

A ACTIVIDADE DIPLOMATICA EM TORNO DO CONFLITO ITALO-ETIOPE

Addis-Abeba e Roma respondem á Sociedade das Nações

explicando cada uma a seu modo o rompimento das hostilidades

LONDRES, 4.—Informações de Genebra: O secretário-geral da S. D. N. recebeu esta manhã notas dos governos de Roma e de Addis-Abeba, acusando a recepção dos telegramas nos quais o organismo genebrino informava os governos italiano e abexim, assim como os outros Estados-membros da S. D. N. das comunicações recebidas em Genebra.

A nota italiana diz o seguinte: «Em referencia ao telegrama do Secretario-geral, datado de 2 do corrente, no qual se pretende que as tropas italianas atravessaram a fronteira ao sul do monte Mussali, no sultanato de Ussa, o governo de Roma leva ao conhecimento desse organismo que naquele territorio, as linhas da fronteira não foram delimitadas. Consequentemente, a informação contida no mesmo telegrama é nula e sem fundamento».

A nota etiope diz o seguinte: «Acusando a recepção do seu telegrama, o governo etiope nota que a Italia é responsavel da invasão da provincia de Agami, do bombarbeamento de duas cidades abertas, do massacre de mulheres e crianças e da destruição do hospital da Cruz Vermelha, cujas insignias estavam bem visiveis; a Italia admite esses ataques, por isso que os descreve como necessarias medidas de defesa, interpretando a nossa retirada para 30 quilometros da fronteira como uma necessidade de estrategia. Estes factos dão-se como resposta aos nossos continuos pedidos de arbitragem, pedidos para cuja satisfação temos lutado desde dezembro de 1934. A Italia iniciou os envios de tropas e armamentos, em agosto de 1934. Apesar de toda a brutalidade da agressão italiana, que obriga o exercito etiope a defender o seu territorio contra o invasor, o governo imperial afirma mais uma vez estar disposto a cooperar com o Conselho da S. D. N., dentro do Pacto da Liga de Genebra».—(Havas).

Eden assistiu á reunião da Comissão dos Treze

LONDRES, 4.—Anthony Eden, chefe da delegação britanica á S. D. N., chegou esta manhã a Genebra. O delegado inglês assistiu á reunião da Comissão dos Treze, que se realizou logo após a sua chegada. Deve elaborar o relatorio e recomendações conforme o artigo 15.º do Pacto.—(Havas).

Mussolini espera apenas sanções economicas

LONDRES, 4—Crê-se que a decisão da Italia, de iniciar a invasão da Etiopia antes de o terreno ser praticavel, pelo desaparecimento das inundações, se deve ao facto de Mussolini contar apenas com sanções economicas, que parece não atemorizarem muito o Duce, devido aos seus grandes aprovisionamentos.—(Americana)

O mundo está no limiar de uma nova guerra

BERLIM, 4.—Os jornais vêem cheios de noticias de Roma, Paris e Addis-Abeba. O «Voelkischer Beobachter» alude á possibilidade dum conflito europeu. Retomando uma frase de Lloyd George em 1914, diz: «A Europa estrebucha no limiar da guerra. A Italia marcha á frente. Durante 40 anos teve paciencia e esperou».

Para este jornal não ha perigo do conflito africano degenerar em conflito europeu «enquanto o avanço italiano não tocar nos interesses vitais da Inglaterra. Assim, acrescenta, a situação da Europa pode mudar dum dia para o outro».—(Havas).

Os alemães defendem a constituição dum bloco no centro da Europa

BERLIM, 4. — A proposito de uma aproximação mais intima germano-hungara, a «Deutsche Allgemeine Zeitung» diz que o mundo teria interesse num novo ajustamento europeu.

«Só uma Europa nova, baseada num regulamento justo, escreve, pode garantir a paz. Para fazer frente a uma politica rigida, só uma colaboração estreita entre o Reich, a Polonia, a Austria e a Hungria poderia fazer alguma coisa de util. Tal agrupamento de Estados é de necessidade vital para cada um destes paises. Semelhante bloco de potencias exerceria grande atracção sobre as potencias neutras pela sua força e pela sua unidade, e daria a plena garantia de que a paz europeia não seria alterada». — (Americana).

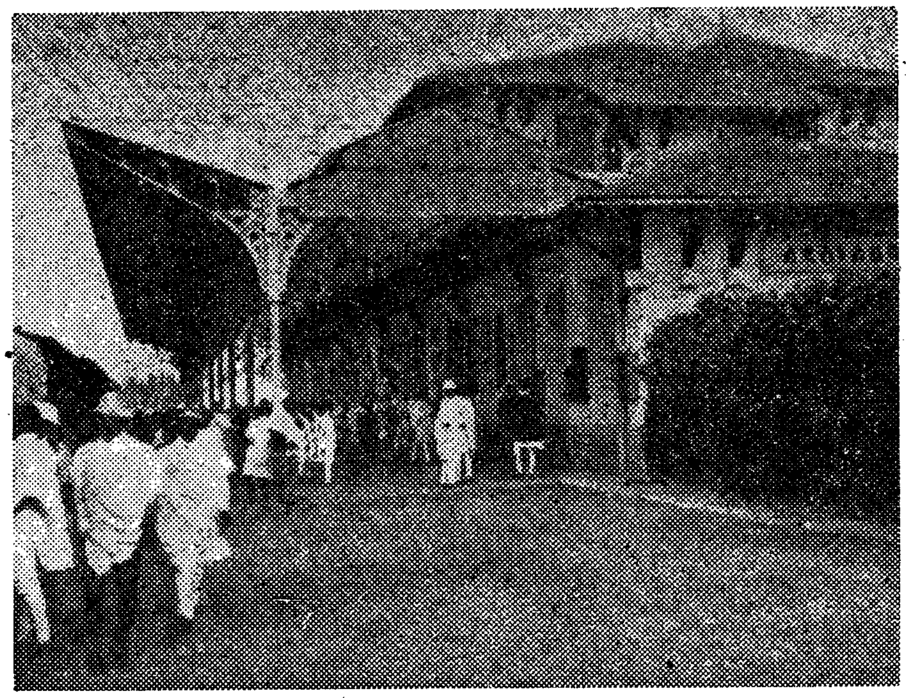

A estação de Addis-Abeba, que foi artelhada com batarias anti-aereas, na previsão dum ataque iminente dos aviões italianos

Manifestações anti-italianas no Mexico

MEXICO, 4.—Um numeroso grupo apedrejou ontem á noite as janelas do edificio da Legação da Italia, nesta capital, lançando ao mesmo tempo gritos de: «Morra a Italia e o Duce».

Os manifestantes, ao pressentirem a Policia, fugiram de automovel.—(United Press).

Em Toulouse houve manifestações hostis á Italia

TOULOUSE, 4—Cinquenta italianos que ontem tomaram o comboio para a Italia, onde vão encorporar-se no exercito, tiveram de ser custodiados pela policia, em consequencia de um numeroso grupo de franceses se ter manifestado hostilmente contra os italianos.

Os manifestantes antes e depois da partida do comboio lançaram repetidos gritos de «Abaixo a Italia! Morra Mussolini!»—(United Press)

Em França a Direita quere a neutralidade e a Esquerda quere as sanções

PARIS, 4—E' com atenção extrema que os jornais franceses seguem o conflito, e unanimemente deploram as primeiras efusões de sangue. Mostram-se formais sobre «necessidade de se limitarem as operações no tempo e no espaço». Os da Direita reclamam, porém, energicamente a estrita neutralidade da França, os da Esquerda a aplicação imediata de sanções economicas, enquanto o Conselho não decide.

O «Petit Parisien» escreve: «Desde já os beligerantes se acusam reciprocamente da provocação agressiva. O Conselho vai ter que fazer».

O «Journal» diz: «A operação militar toma forma de luta em que o sangue correrá em catadupas. Não nos é possivel evitar um sobressalto de horror. Teve de se chegar a um extremo destes para satisfazer necessidades de expansão que ninguem razoavelmente pode contestar e para garantir a segurança das colonias italianas? A resposta aí está em toda a sua brutalidade, com desprezo dos mais elementares habitos diplomaticos».

O «Echo de Paris» diz: E' a guerra. Deploramos do fundo da nossa alma o acto italiano. Desejaramos uma solução pacifica. Temos a certeza de que se os etiopes não se tivessem sentido protegidos pela S. D. N. e pela Inglaterra, o conflito se teria reduzido a quasi nada. E agora só uma vontade nos resta: que a guerra de Africa não degenere em guerra mundial».

No «Populaire», Blum escreve: «Nunca, talvez, na historia o agressor foi tão evidentemente apanhado em flagrante. A Justiça Internacional necessidade alguma tem de se instruir sobre os factos. Só tem que se pronunciar».

O «Ami du Peuple» declara: «A França não quere a Guerra. Façam tudo o que fôr proprio para a evitar. Que Laval proclame em Genebra a neutralidade da França».—(Havas)

Uma manifestação de elementos franceses da direita

PARIS, 4—Uns cem jovens, pertencentes aos grupos das direitas, realizaram uma manifestação nos grandes boulevards exteriores, protestando vivamente contra a eventualidade de sanções contra a Italia.—(Havas)

Em França a opinião publica encontra-se, como já acentuámos, dominada por correntes contraditorias.

As questões de politica interna não são indiferentes à situação assim criada, ameaçando dividir perigosamente a população da França numa hora em que o seu governo precisa todo o prestigio e toda a autoridade para negociar, com exito.

Os grupos da direita, devendo incluir-se neste numero as ligas patrioticas, defendem abertamente a Italia, encontrando, para justificar o seu procedimento, argumentos na tradicional amizade franco-italiana; os partidos da esquerda defendem a fidelidade á letra do Pacto e, por consequencia, a solidariedade com a Inglaterra.

Cento e quarenta deputados da frente radical e socialista assinaram um documento em que se exalta a Sociedade das Nações; os intelectuais da direita, por sua vez, redigiram tambem um manifesto em que se louva a Italia e se condena o principio das sanções.

Charles Maurras, na rubrica habitual do jornal que dirige, vem anunciando ha dias que os monarquicos franceses se manifestarão na rua contra qualquer atitude oficial anti-italiana. O chefe e inspirador de «Action Française» nunca exteriorizou uma exagerada simpatia pelo fascismo, entendendo que os consulados, mesmo com o envolucro do prestigio real, não servem para justificar o principio da monarquia hereditaria e tradicionalista.

Maurras via, além disso, na evolução fascista um perigo para a grandeza da sua patria e um ataque á doutrina nacionalista de que e o mais categorizado representante.

A contradição não serve, porém, para tolher o passo a uma escola politica que precisamente se orgulha das suas caracteristicas realistas. Não admira, por isso, que hajam sido os «camelots» os primeiros a descer á rua para significar ruidosamente um protesto que procura, sobretudo, influenciar certos circulos dirigentes de Londres.

A atitude dos partidos da esquerda aparece marcada no pedido do deputado radical Guernut ao presidente da comissão dos Negocios Estrangeiros da Camara, Paul Bastid, para que este convoque os seus colegas a fim de ouvirem uma exposição de Laval sobre os ultimos acontecimentos. A comissão dos Negocios Estrangeiros teve sempre, mesmo durante a guerra, uma influencia decisiva na evolução da vida politica francesa e o seu desejo neste momento, é o de colocar o governo perante as responsabilidades duma atitude clara e insofismavel: dentro do Pacto, ou a favor da amizade com a Italia.

O Conselho de ministros francês reune-se hoje para responder á Inglaterra sobre a pregunta concreta dum possivel ataque no Mediterraneo á esquadra inglesa. A subtileza dos diplomatas de Paris só dificilmente poderá evitar o escolho para que a conduziram os seus colegas de Londres.

Uns e outros, nesta hora critica, disfarçam as realidades essenciais com as aparencias que a ninguem iludem.

Maurras, adoptando a frase de Lemaitre que dá o país legal em oposição permanente ao país real, mobiliza os seus amigos dedicados em manifestações que serão, porventura, o prenuncio da mobilização verdadeira e dolorosa.

Um aspecto da linha ferrea de Massauá a Asmara, por onde se tem feito o transporte de tropas para a fronteira italo-etiope

Victor Guedes & C.ª

Exportadores e Importadores

Rua dos Remolares, 7, 1.° — LISBOA

Telefones 2 1784-28310-Poço do Bispo 129 e 122 — Telegramas Embarques Codigos A. B. C. Bentley, Ribeiro e Particulares

Frutas verdes e secas, vinhos, azeites e conservas "Gallo,,

Proprietarios das marcas de vinhos:

COLARES VIUVA GOMES — MOSCATEL DE SETUBAL "FERNANDES,, — CLARETE "CANARIO,,

Armazens de Exportação: Poço do Bispo, Vila Franca de Xira, Almoçageme, Colares e Azeitão

Sedas e rendas precisam de cuidados ao lavar

O método dos 5 minutos

Dissolver Lux em agua quente. Bater para fazer espuma Juntar agua fria até ficar morna. Espremer suavemente com a espuma durante algum tempo. Passar por agua limpa fria. Enrolar as rendas numa toalha durante uns minutos antes, de passar a ferro.

LUX é *sempre* seguro!

Esfregar, ao lavar, quebra os fios das guarnições das suas roupas. Mas com Lux bastará apenas espremer suavemente. A espuma **tira** toda a sujidade! Lavar com Lux, faz durar mais as suas coisas!

LEVER BROTHERS LIMITED, PORT SUNLIGHT, ENGLAND

M-LX 505 088P

Administração Geral do Porto de Lisboa

Apetrechos modernos

para a descarga rapida de mercadorias

Docas de abrigo

Docas secas

Grandes Oficinas de Construções Navais

Telefones 2 5001-2 5002-2 5003

Empresa Insulana de Navegação

Carreiras regulares entre Lisboa, Madeira e Açores

Saídas em 8 de cada mez, para

Madeira, S. Miguel, Terceira, Graciosa (Praia), S. Jorge (Calheta), Lages do Pico e Fayal.

Em 22 de cada mez, para

Madeira, Santa Maria, S. Miguel, Terceira, Graciosa (St.ª Cruz), S. Jorge (Velas), Cais do Pico, Fayal, Corvo e Flôres (Lages e St.ª Cruz).

Bilhetes especiais para viagens de excursão (ida e volta na mesma viagem, com duração de 15 a 17 dias) com 15 % de desconto no preço da tabela ou 20 % quando a excursão seja em grupos não inferiores a 5 passageiros.

Agentes em Lisboa:

Germano Serrão Arnaud

Cais do Sodré, n.° 84, 2.°

NA MADEIRA	EM PONTA DELGADA
Blandy Brothers & C.ª	**Bensaude & C.ª L.da**

PAGINA INFANTIL

AS AVENTURAS DO QUIM E DO MANECAS

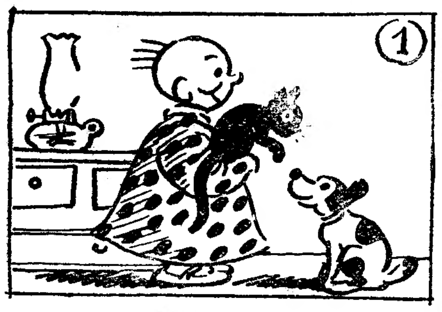

I—Manecas tem um cão e um gato muito habilidosos.

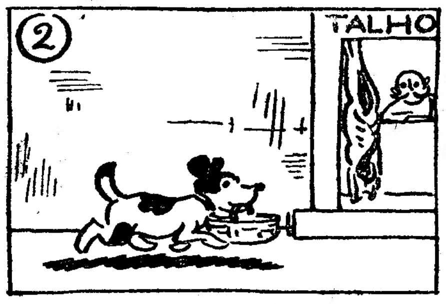

II—O Piloto encarrega-se das compras.

III—O Carocho ajuda o Manecas no arranjo da casa; ei-lo, aqui a limpar um vidro de candieiro.

IV—O Piloto toca a campainha, como qualquer maestro toca piano.

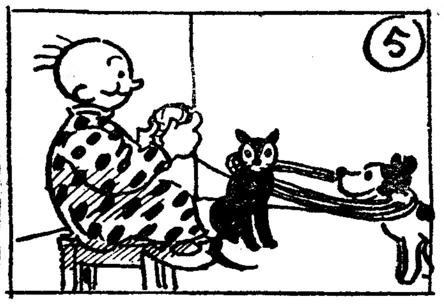

V—Os dois ajudam Manecas a fazer um novelo duma meada...

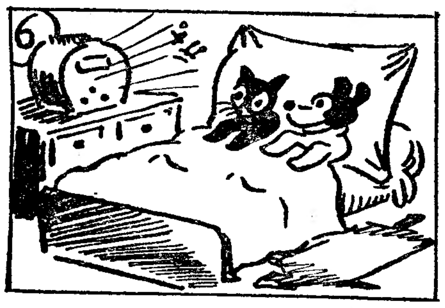

VI—...e dormem juntinhos, num lindo quarto com telefonia—e tudo!

CONTO ORIENTAL

Ha muitos seculos, o sultão da Turquia foi viajar, acompanhado por seu filho mais velho.

Ao passarem por uma aldeia, o principe viu uma aldeã, por quem se apaixonou, pedindo ao pai licença para casar com ela.

—Meu filho, não faças semelhante loucura!—respondeu o sultão. Tu nunca podes casar com uma rapariga pobre e do campo, mas sim com uma princesa da tua condição.

Mas o mancebo não desistiu e lá conseguiu convencer seu pai, que mandou buscar a rapariga.

—Vou dar-te a honra de te receber por nora—disse-lhe este.

—Senhor—respondeu ela—só casarei com um homem que tenha um oficio.

E o principe, vendo que era impossivel fazer-lhe mudar de idéa, como estava loucamente apaixonado, resolveu aprender a fazer tapetes. E ao fim de um ano, tendo-se tornado um habil operario, casou com a linda camponesa, levando-a para o palacio.

Algum tempo depois foi o principe assistir a uma festa na terra de sua mulher. Foi só, e como se fez tarde, ficou numa hospedaria.

De noite, sentiu que a cama onde estava deitado começava a descer.

E encontrou-se de repente numa casa muito escura, onde só entrava o luar por uma fresta. Quatro homens saltaram sobre ele para o matar.

Ao vêr-se perdido, disse para os bandidos:

—Se me matarem, têm tudo a perder. Levem todo o dinheiro que trago comigo e deixem-me aqui preso. Sou negociante de tapetes e sei fazê-los como ninguem faz. Tragam-me o que preciso para trabalhar aqui, que depois venderão os meus tapetes e ganharão muito dinheiro.

Os bandidos assim fizeram e o pobre principe começou a trabalhar num tapete riquissimo, onde pôs toda a sua arte e sabedoria.

E assim se passaram semanas, até que, tendo acabado a obra, disse para os seus carcereiros:

—Aqui está um tapete que vale bom dinheiro. Vão á cidade vendê-lo, e talvez até o sultão o compre. Vão ao palacio oferecê-lo. Não o devem vender por menos de cem libras em ouro.

Tinha o principe bordado a um canto do tapete umas letras que designavam o sitio onde se encontrava. E não se dava por isso, porque as letras no Oriente não são como as nossas.

Os bandidos foram de casa em casa para vender aquela preciosidade, mas pediam tão caro que só o sultão foi capaz de o comprar.

O tapete foi exposto numa das salas do palacio e a princesa, ao examiná-lo deu com as palavras bordadas ao canto, apesar de muito bem disfarçadas.

Foi logo parte do exercito em seu socorro, e cercando a hospedaria conseguiram prender os bandidos, que, vendo-se descobertos, confessaram, tendo o principe sido retirado, enfraquecido e palido, mas radiante por se terem realizado as suas esperanças.

Ao abraçar a mulher, disse-lhe:

—Devo-te a vida. O trabalho a que me dediquei por amor de ti foi a minha salvação. Livrou-me da loucura e da morte e deu-me a liberdade! Ao aprender a trabalhar fiz a minha felicidade.

Mais uma vez fica provado que só o trabalho pode tornar as pessoas felizes.

Halson Radio

A marca que lhe dará completa satisfação

Modelos para { *Todas as ondas* / *Todas as correntes* / *Todas as bolsas*

Modelo 630 Superhecterodino de 6 valvulas para todas as correntes; quadrante calibrado de aeroplan; metros 18-55, 200-550 e 800-2400; controi automatico de volume; condensador sintonisador montado em borracha; fonoceptor; chave especial para onda curta; lindos moveis em nogueira polida com incrustações de Marquetterie.... **Esc. 1.650$00!**

Modelos de 4, 5, 6 e 7 lampadas, desde 600$00

Auto-Radiofonica, Ld.ª

Rua Braancamp, 62 a 70,

LISBOA

Tel { fone 40630 / gramas Autofonica

O rouxinol e o pirilampo

Pousando num freixo da margem da ribeira, o rouxinol cantava uma melodia de trilos complicadissimos.

Com um ar majestoso, cheio de vaidade, deliciava a gente da aldeia que se orgulhava de possuir na vizinhança um cantor de tanta fama.

Muito satisfeito com os seus gorgeios tão puros, tão cristalinos, o rouxinol, da ribeira pensou consigo:

—Agora que já ensaiei tantas arias variadissimas, cheias de harmonia rara, farei esta noite, numa serenata, o meu pedido de casamento á linda rouxinola que mora do outro lado do rio.

Mas antes, para ter força e boa disposição, preciso encher o papinho, duma ceia suculenta. Tanto canto dá quebranto!

A noite vinha caindo, a relva já estava mergulhada em negra escuridão quando o rouxinol viu uma luzinha azulada que tremia, que bolia...

Parecia um pingo de estreia caido do ceu!

Mas não!... Afirmando-se melhor, o que avistou o cantor rouxinol? Um simples pirilampo que, pousa aqui, pousa ali, esvoaçava, entre a verdura.

Com as peninhas todas arrepiadas de entusiasmo, o rouxinol pipiou:

—Que bela ceia!...
E' de mão cheia!...
Esta luzinha
tão bonitinha,
é pirilampo
que anda no campo
rico manjar
para eu papar,
pois um cantor
de tal valor,
deve comer,
a seu prazer,
toda a bicheza
da redondeza!

Deu ás asitas e, num vôo certeiro, com o bico muito aberto, dispunha-se já a engulir duma só vez, o pirilampo, quando o pobre insecto que adivinhara a sua cruel intenção lhe falou assim:

—Se tu admirasses o meu brilho, como eu admiro as tuas belas canções, decerto te arrependerias de querer fazer-me mal! Pensa, meu amigo, que foi o mesmo poder divino que nos criou, a ti para cantar e a mim para brilhar!

—Assim os teus maviosos gorgeios e a minha luz, alegram e alumiam a noite.

O emplumado cantor ficou ainda com o bico mais aberto mas agora de pasmo, pelo acerto com que o pirilampo se exprimira.

Convencido da maldade que ia cometer, o rouxinol tratou de ir procurar noutro sitio a ceia daquela noite, deixando em paz o pirilampo, que, esvoaçando entre a verdura, parecia, um pingo de estrela, caido do ceu!

VIRGINIA LOPES DE MENDONÇA

Os deprimidos, os asthénicos, os exaustos e "cançados da vida", os esgotados pelos excessos de trabalhos intelectuais ou fisicos, encontrarão nas

AGUAS RADIUM

novas forças para lutar e para sentir o bem inefavel que é "viver".

VENDE-SE EM TODAS BOAS FARMACIAS, DROGARIAS, CASAS DE AGUAS ETC.

Garrafas 1/1.......... 3$00
Garrafas 1/2.......... 1$80
Garrafas 1/4.......... 1$20

TERMAS NA CARIA—BEIRA BAIXA

ESCRITORIO E DEPOSITO.

R. dos Fanqueiros, 97-99—Telefone 27878

Automoveis sem chauffeur

Alugam-se. R. Andrade Corvo, 6

CARTAZ

TEATROS

Apolo—A's 20 e 45 e 22 e 45—«Miguel Strogoff».
Variedades—A's 21 e ás 23 horas—Revista «Sardinha Assada».
Coliseu—A's 21 e 15—Companhia de Circo.

CINEMAS

S. Luiz.—A's 21 e 30.
Tivoli.—A's 21 e 30.
Odéon—A's 21 e 15.
Condes—A's 21 e 15.
Olimpia—Das 14 e 30 ás
Royal-Cine—A's 21 e 30
Palacio—A's 21 e 30.
Chiado Terrasse—A's 21 e 15
Capitolio—A's 21.
Pavilhão Português, ás 21.
Jardim Cinema—Av. Alvares Cabral.

de 12$00

Lote Especial d'A Mariazinha

Este lote é o produto duma combinação feliz Entram nele os melhores cafés, criteriosamente doseados. Daí, resultou um raro tipo de café, que tem criado sincero e justo entusiasmo entre os seus consumidores.
Pode dizer-se que é o café dos "Amigos do Bom-café".
Tem sido afirmado por dezenas de clientes que ainda não provaram café de igual sabor, apesar de o terem pago a 18 e 20 escudos.
Este lote reune, na verdade, as 3 qualidades apreciadas: côr.... aroma.... paladar.
Este lote é moido á vista do cliente, no momento da compra.

A Mariazinha
Rua Barros Queiroz, 26 e 28
(á igreja de S. Domingos)

Aberta, amanhã, até ás 22,30

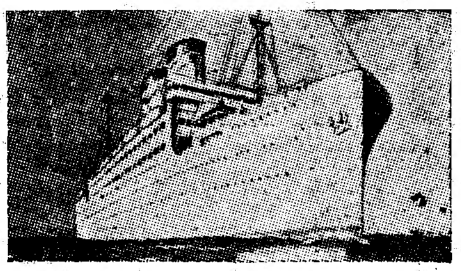

GREEK LINE

Para NEW-YORK

O paquete BYRON
a sair em 9 de Outubro.

Esta Companhia organisa, durante o verão, varios CRUZEIROS DE TURISMO Á GRECIA, a preços especiais.

Para passagens de luxo, 1.ª, turista e 3.ª camarotes e para carga, tratar com os agentes gerais

CARLOS GOMES & C.ª, L.da
Rua dos Fanqueiros, 15 – Telef. 2 1143

CASA MARIPOSA

GRANDES ABATIMENTOS
em todas as fazendas de verão: Casimiras para fatos e lãs para vestidos e Alfaiataria.

Não comprem: gabardines, sobretudos e capas alentejanas, sem verem os preços da

CASA MARIPOSA
Rua dos Fanqueiros, 89

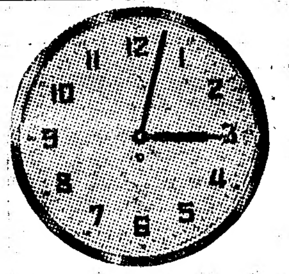

TORROAES

LANÇA o modêlo de relojio mais recente para escritorio. Aro cromado e mostradôr prateado com numeros negros.
MOVIMENTO GARANTIDO
119 – Rua da Prata – 123 – Telefone 24210

Médico que confirma os resultados obtidos com a VITACOLA

António Neves Bengla, licenciado em Medicina e Cirurgia pela Universidade de Coimbra:

"Atesto sob palavra de honra que tendo usado a meu tratamento o produto VITACOLA, reconheço que ele me produziu sensiveis melhoras no meu estado de saude, verificando que estas melhorias se produziram numa melhor euforia e aumento de peso.
Por ser verdade e me ser pedido passo o presente que assino.
Povoa, 23 de Setembro de 1935.
(as.) Antonio Neves Bengla".

(Segue o reconhecimento da assinatura).

Grandjó

Vinho branco de mêsa, sem rival. O melhor para peixe, marisco e cups—

Evel

Incomparavel vinho tinto de mêsa. Leve, saudável, digestivo, saboroso e perfumado

REAL COMPANHIA VINICOLA DO NORTE DE PORTUGAL
FORNECEDORA DA PRESIDENCIA DA REPUBLICA
FILIAL-RUA DO ALECRIM, 117 A 121
LISBOA
Tel. 22557

Leiam ás quintas-feiras o jornal humoristico o «SEMPRE FIXE»

Empresa Insulana de Navegação

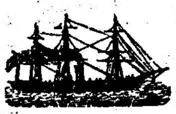

O paquete

"LIMA"

Para a Madeira, S.ta Maria, S. Miguel, Terceira, Graciosa (S.ta Cruz), S. Jorge (Calheta), Lages do Pico e Fayal sae no dia 8 de Outubro ás 12 horas.

Trata-se com os agentes
Germano Serrão Arnaud
Avenida 24 de Julho, 2, 1.º Telefone 20214

CAIXA GERAL DE DEPOSITOS, CREDITO E PREVIDENCIA

Palacio do Calhariz - LISBOA

Telegramas - Argentaria — Telefones - (P. B. X.) 2 9041 a 2 9045

Depositos	1.921.274	contos
Activo	2.173.666	»
Reservas	126.583	»
Titulos em carteiras	393.000	»

Caixa Geral de Depositos, Credito e Previdencia — Depositos á ordem, a prazo e obrigatorios — Operações bancarias — Emprestimos sôbre titulos na Caixa Economica Portuguesa — Emprestimos hipotecarios — Caixa Nacional de Credito — Credito Agricola — Credito Industrial — Emprestimos a curto prazo, descontos de warrantes, financiamentos, emprestimos a 5, 10, 15 e 20 anos — Operações Coloniais — Caixa Nacional de Previdencia — Aposentações — Casa de Credito Popular — Os serviços da Caixa Geral de Depositos, Credito e Previdencia, encontram-se assegurados por:

FILIAIS, AGENCIAS, DELEGAÇÕES

Agencias da Casa de Credito Popular e Caixas de Credito Agricola Mutuo num total de 458 dependencias que o maior organismo bancario português põe á disposição do publico

No Brasil a Caixa Geral de Depositos, Credito e Previdencia é representada pela

AGENCIA FINANCIAL

Rua 1.º de Março, 108 – RIO DE JANEIRO

Mães de Familia

Leiam estas cartas:

«Na minha clinica infantil tenho indicado a algumas creanças o uso da agua de Grichões em casos de fraqueza geral e de dispepsias.
«Observei aumento notavel de apetite, desaparecimento de perturbações gastro-intestinais e reaparecimento de energias e boa disposição.

(a) *Trajano Lima*
(Distinto clinico em Viseu)

«Minha filha, sofrendo bastante do estomago e intestinos, recorreu á agua de Grichões e os efeitos foram surpreendentes. Encontra-se curada, mais activa e bem disposta. Por tal motivo mandei fazer uso delas em algumas asiladas fracas, com excelentes resultados, etc., etc.

(a) *Salomão Va: S. Leitão*
(Director do Asilo da Infancia Desvalida de Viseu)

O porquê da agua de Grichões

Na composição fisico-quimica da agua de Grichões entram elementos tonicos e anti-toxicos.
A agua de Grichões asseia, lubrifica internamente o organismo, o que se traduz imediatamente por melhoria no estado geral, consequentemente

Estomago, intestinos, figado, rins, aparelho respiratorio, etc.

Nos estados de fraqueza e adinamia nota-se o reaparecimento de energia e boa disposição.

Efeitos rapidos!!!

Sede da Sociedade de Grichões, Rua da Alegria, 779 – Telefone 1356 – PORTO. – Depositarios no Sul: Silva, Leal, Ltd., R. Fanqueiros, 65 – Telefone 2 6368. Entregas ao domicilio em Lisboa: Vale & Dias, R. Salitre, 42-E. – Telef. 2 7953. Vendem: Farmacia Estacio, Abel Pereira da Fonseca (todas as filiais); Andrades, Ltd., Av. Elias Garcia, 118 e sucursais – Setubal – Tabacaria Campos.

A. GUERREIRO
da Escola Dentaria de Paris
Tel. 2 0974
Rua de S. Paulo, 26

ESTRANGEIRO

White Horse
WHISKY
O melhor de todos

BOLSA DE LISBOA

4 de outubro

CONTADO

VALORES	Electuado	Compra	Venda
Fundos do Estado			
Consolidado 4 3/4 1934	1.118$00	—	1.118$00
Consolidado 5 1/2 0/0 1933	1.073$00	—	1.070$00
» 4 1/2 0/0 1933	992$50	—	992$50
» 4 0/0 1934	946$00	—	—
Externo 3 0/0 1.ª Sér. sip	—	—	1.500$00
» 3 0/0 2.ª »	—	—	1.650$00
» 3 0/0 3.ª »	1.495$00	—	1.494$00
Emp. 6 1/2 0/0 1912	—	—	—
» 6 1/2 0/0 1930-Cons	512$50	512$50	—
» 6 3/4 0/0 1930-Porto	—	511$5[illegible]	—
» 6 0/0 1932	1.017$00	1.017$00	—
Acções			
BANCOS			
Comerc. de Lisboa, port.	—	—	464$00
Lisboa & Açores, port.	388$00	385$00	39[illegible]$00
Portugal, portador	—	—	1.088$00
Espirito Santo	—	—	—
C.as DE SEGUROS			
Bonança	—	—	—
Fidelidade	—	15.500$0	16.000$0
Mundial	—	—	22[illegible]$00
Nacional	—	—	720$00
Sagres	—	—	—
Tagus	—	—	—
C.as DIVERSAS			
C. P, ordinaria	—	—	—
» » privilegiadas	—	—	—
Aguas de Lisboa, port.	—	—	365$00
Cerveja Estrela	250$00	251$00	254$00
Cimentos de Leiria	—	—	345$00
Credito Predial	—	—	26$50
Gaz e Electricidade	30[illegible]$00	304$00	305$00
Navegação	67$[illegible]0	—	67$50
Portugal e Colónias	67$50	—	67$50
Portuguesa de Pesca	—	—	240$00
» de Tabacos	375$00	370$00	376$00
Tabacos de Portugal	—	—	350$00
Tabaqueira	—	—	—
União Electrica Portug.	—	—	—
COLONIAIS			
Açucar de Angola	—	465$00	475$00
Busi — 1.ª Emissão	29$50	29$50	—
» — 2.ª »	—	—	—
Ilha do Principe	—	—	160$00
Obrigações			
C. P. 6 0/0	—	—	418$00
Prediais 6 0/0 — 1932 1.ª s.	—	—	89$50
» 7 0/0	117$00	117$00	117$50
União Elect. Port. 7 1/2	—	—	140$00
Busi 9 0/0	—	—	—
» 6 1/2 0/0	—	—	—

Henrique de Barros Gomes
Corretor oficial da Bolsa de Lisboa
Telef. 2 5482 Rua S. Julião, 69

CAMBIOS

CHEQUE SOBRE	Compra	Venda
Londres	110$00	110$20
Paris	1$47,9	1$48,2
Madrid	3$06,6	3$07,1
New-York	22$46,9	22$51
Zurich	7$31,1	7$32,4
Roma	1$82,2	1$82,5
Bruxelas	3$79,3	[illegible]$80
Amsterdão	15$17,7	15$[illegible]0,5
Berlim	9$04,6	9$04,2
Praga	$93,1	$93,2
Rio de Janeiro	1$26	1$26,2
Libra ouro	—	—

PORTO COVO & C.ª
BANQUEIROS
175, Rua Aurea, 191
Telf. P.B.X. 24161/2
Efectuam todas as operações bancarias

Caminhos de Ferro Portugueses

Feira da Abela

Para a feira da Abela, que se realisa de 3 a 5 do corrente, estabeleceu a C. P. bilhetes especiais de ida e volta a preços reduzidos e válidos de 2 a 5 para a ida, e até 6 para a volta, desde Lisboa e de todas as estações e apeadeiros da linha.

JÁ SE CONSEGUIU ISOLAR

a vitamina «E»

SÃO FRANCISCO, setembro.—Depois de varios anos de continuas investigações conseguu-se isolar a vitamina «E» que se encotra no germen do trigo, da alface e de muitos outros produtos alimenticiii, oegundo ie anunciou perante a reunião da Sociedade Americana de Quimica.

O seu isolamento em forma altamente cristalina foi realizado pelo professor Herbert McLean Evans, biologo e director do Instituto de Biologia Experimental da Utiversidade da California, de colaboração com os srs. O. H. Emerson e G. A. Emerson do mesmo instituto.

O dr. Evans, de colaboração com a dr.ª Catarina Bishop, descobriu originariamente, a existencia da vitamina E» e tambem o importante papel que representa na reprodução' já no ano de 1928.

Desde então, grande numero de cientistas têm procurado isolá-la das sabía que existia.

Dois ou três laboratorios conseguiram, recentemente, produzir um extracto concentrado contendo esta vitamina, mas foi só agora que, pela primeira vez, se conseguiu uma substancia cristalina com as qualidades da vitalina «E», em alto grau.

A analise quimica dos cristais que contém aquela vitamina demonstra, segundo o dr. Evans, que pertence á familia quimica conhecida por alcoois elevados. Cada molecula do cristal contém vinte e nove graus atomos de carvão, cinquenta atomos de hidrogenio e dois de oxigenio.

«A verdadeira importancia prática da vitamina «E» na dieta humana é animal, e por agora dificil de avaliar—disse o dr. Evans.—Está tão largamente distribuida nos produtos alimenticios que parece quasi impossivel que um ser humano se não abasteça, adequadamente, desta vitamina; é, porém, possivel que muitos individuos necessitem de uma quantidade excepcional da mesma.

A vitamina «E» poderá tambem constituir uma arma importante na investigação do cancro. Duas investigações recentes e independentes indicam que existe uma relação concreta entre a Vitamina «E» e a divisão celular sem limitação, que constitui uma das principais caracteristicas do processo do cancro.

O dr. Evans e os seus auxiliares empregaram uma serie de reagentes quimicos sobre um germen de trigo contendo uma rica concentração da vitamina» «E» sem obterem nenhuns resultados. Finalmente, empregaram acido cianidrico que reage com as substancias alcoolicas.—(United Press).

Conjura politica na Argentina

MEXICO, 4.—Descobriu-se uma conjura contra o ministro da Agricultura, general Cedilho. Foram presos quatro individuos que deviam praticar o crime, mediante a paga de 10.000 pesos.—(Americana).

O fim do conflito do Chaco

ASSUNÇÃO, 4—O governo decretou a desmobilização geral do exercito, de acôrdo com o protocolo de Buenos Aires' sobre a paz do Chaco.—(Americana).

Leiam ás quintas-feiras o jornal humoristico o «SEMPRE FIXE»

Os cinco gemeos de Dionne

Não a deixam «dedicar-se» ao cinema

OTTAWA, 4.—Mary Pickford ofereceu 25.000 dolares para o celebre grupo de cinco gemeos Dionne, que têm hoje cêrca de 16 meses, entrem num filme. A grande artista compromete-se a dar-lhes 35.000 dolares para entrarem num segundo filme, e 50.000 para um terceiro. O ministro da Higiene do Ontario não aceitou a proposta, por o medico que trata das crianças ter declarado que os gemeos poderiam sofrer com a prova.—(Americana).

A telefonia ao alcance de todos

BERLIM, 4.—Os jornais dizem que está afrutificar o exemplo alemão de se construirem aparelhos receptores populares, para generalizar a radio-telefonia. A Suiça vai criar um modelo semelhante ao alemão, destinado, sobretudo, aos agricultores, e a Dinamarca vai encomendar milhares de aparelhos.—(Americana).

As eleições em Memel

BERLIM, 4.—Prossegue o apuramento eleitoral em Memel. Os jornais dizem que "apesar das violências, habilidades e atropelos dos lituanos", a vitoria alemã é esmagadora. Alguns orgãos dizem que a actual situação não pode continuar.—(Americana).

Museu destruido pelo fogo

BERLIM, 4.—Comunicam de Varsovia que foi destruido por um incendio o Museu Zoologico daquela cidade. Perderam-se riquissimas colecções.—(Americana).

OS ESTADOS UNIDOS TRANSFEREM

o oiro para o interior do pais

WASHINGTON, setembro.—Nellye Taylor Ross, a primeira mulher que ocupou o cargo de director da Fabrica da Moeda, está organizando uma guarda especial para a protecção do ouro da nação, que tem o valor de nove mil milhões de dolares. Enquanto o governo transporta os depositos de ouro para o interior do país, a sr. Ross estuda os melhores metodos para proteger os depositos de ouro, defendendo-os de um possivel inimigo que procurasse invadir a nação chegando a S. Francisco, Nova York ou Washington.

Antes da sr.ª Ross tomar conta do seu cargo de director da Casa da Moeda, o ouro e outros metais preciosos nela depositados consideravam-se suficientemente seguros.

Agora, porém, mudaram as condições. Os cofres fortes da Casa da Moeda serão guardados por uma força especial, seleccionada pela sua robustez fisica, decisão e honradez, equipada de revolvers e metralhadoras. Antes de serem admitidos a este corpo de guarda, far-se-á uma aturada investigação á sua vida passada. Estabelecer-se-á, tambem, um serviço de gases lacrimogeneos e outro de alarme, que funcionarão automaticamente perante a ameaça do menor perigo. A sr.ª Ross explica todas estas medidas de precaução não pelas necessidades de defesa necional, mas pela actuação das quadrilhas de «gangsters».—(U. P.).

Quere a sorte grande?
Habilite-se na Tabacaria MADRID
Rua do Mundo, 115

Tais dôres requerem um calmante especiálmente preparado para vencer mesmo as dôres mais intensas. Um tal remédio especial contra as dôres é o Veramon que alia à sua eficácia uma inocuïdade absoluta, pelo que pode ser administrado também a crianças e a anciões.
VERAMON
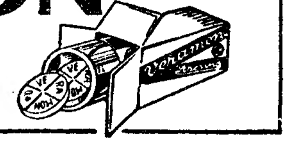
Embalagens originais: tubos de 10 e 20 compr.

Escola Comercial Portugueza
por correspondencia
R. do Arsenal, 54 3.º — LISBOA
Habilitação para guarda-livros. **Cursos de especialisação:** Francês comercial, Estenografia, Dactilografia, Caligrafia, Esperanto, etc. Pedir, GRATIS, o nosso livro de propaganda com todos os esclarecimentos.

ESCOLA VALSASSINA
Internato — Semi-Internato — Externato
Ensino Primario — Secundario — Comercial
Estão abertas as matriculas
Abertura das aulas no dia 7 de Outubro
Av. António A. de Aguiar, 148 (todo o predio)
Telef. 4 1035 P. B. X.

PENSÃO CASTRO
Com quartos confortaveis para casal e pessoa só. Comida com abundancia. Almoços e jantares ao domicilio. Recebem-se comensais.
Av. Libedarde, 53-2.º D.

BONS PREÇOS E SORTIDO
de Louças, Vidros e Talheres
Só no
O JARRO DE CRISTAL
RUA DA PALMA, 211
Telef. 28857

A'S SENHORAS
Tinjam os seus vestidos com as afamadas tintas
ARTI

DR. MIGUEL DE MAGALHAES
Monitor da clinica de Necker — Paris
RINS e vias urinarias — Venereologia e sifilis.—T. N. de S. Domingos, 9, 1.º ás 15 horas — Telefone 5205 N.

A GUERRA ENTRE A ITALIA E A ABISSINIA

As tropas italianas continuam a avançar na direcção de Aduá

e infligiram já uma derrota ás forças do "ras" Seyoum

O avanço das tropas italianas prossegue activamente

LONDRES, 4.—O correspondente da agencia «Exchange Telegraph», informa do quartel militar italiano, na Eritreia, que o avanço das tropas de Mussolini prossegue activamente. Na vanguarda marcha a cavalaria seguida de carros blindados, de grandes contingentes de infantaria e de diversas camionetas ligeiras que conduzem mais de uma tonelada de material e enchem as estradas.

Informam tambem de Roma que se anuncia ali oficialmente que as tropas italianas recomeçaram ás primeiras horas de hoje, o avanço para leste.

Em Mahaddei, na Somalia, que como a Eritreia se encontra em verdadeiro pé de guerra, foi lida uma proclamação do general Di Bono, comandante chefe das forças italianas da Eritreia. Esta proclamação, que foi lida pelo governador da Somalia no seu palacio, é redigida nos seguintes termos: «Todas as pessoas que façam circular noticias falsas serão castigadas sem misericordia».—(United Press)

A cidade de Adrigat caiu em poder dos italianos

CAIRO, 4 — Noticias da Etiopia dizem que se luta nas regiões de Aduá, em Aksum e na região Dankali. Adrigat caiu em poder dos italianos e segundo parece Aduá tambem. O canhão trôa sem cessar. O principe herdeiro levou as guardas avançadas do seu exercito para a zona de Aussa, cujas tribus fazem causa comum contra os invasores. Receava-se pela sua fidelidade. O rio Mareb foi passado em muitos pontos pelos italianos.

Ao sul os italianos dirigem-se para Gerlogubi. Já ha muitos mortos de parte a parte. Os italianos entraram ontem, á tarde, em contacto com as tropas regulares abissinias.

O comandante da guarnição de Aduá tinha ido a Addis-Abeba para receber instruções, pouco antes do ataque italiano. Ia a caminho daquela cidade quando se deu o bombardeamento. Acompanhava um comboio de armas, as quais já estão a ser distribuidas.

O general Abarra Kassa, filho do «rás» Kassa, avança para a zona de Gondar com 25.000 homens, para reforçar as linhas do extremo norte, ameaçadas por uma coluna italiana de Sittona.— (Americana).

Os italianos afirmam que não tencionavam bombardear Aduá

ROMA, 4. — Nos meios oficiosos afirma-se que o bombardeamento aereo incidiu sobre o forte de Aduá e não sobre a cidade.

Diz-se tambem que a esquadrilha de aviões que sobrevoou aquela região partira com a intenção de lançar manifestos, mas que, tendo sido recebida a tiros de espingarda, tomou então a resolução de bombardear o forte. Foi depois disso que saiu de Asmara uma outra esquadrilha de aparelhos, para socorrer a primeira e que bombardeou Adrigat.

Foi expedido um telegrama para Genebra a desmentir formalmente que o hospital da Cruz Vermelha de Aduá tenha sido bombardeado. — (Havas).

Roma confirma que os seus aviões bombardearam as cidades de Aduá e Adigrat

ROMA, 4—Oficialmente se anuncia que os aviões italianos bombardearam ontem as cidades etiopes de Adigrat e Aduá.—(United Press)

E' exagerado o numero de vitimas ontem tornado publico

ADDIS-ABEBA, 4.—Ignora-se ainda o total exacto das vitimas dos bombardeamentos de ontem. Afirma-se, porém, que de qualquer maneira, os numeros publicados ontem por alguns jornais estrangeiros são muito exagerados.—(Havas).

ADDIS-ABEBA, 4.—Anuncia-se oficialmente que as forças do "ras" Seyoum foram derrotadas proximo de Aduá pelas tropas italianas.

Um recontro na povoação do Maibarya

ADDIS-ABEBA, 4.—Deu-se hoje um recontro entre italianos e etiopes perto de Maibarya que fica situada entre Aksum e Aduá.

A aviação italiana protege o avanço da infantaria, bombardeando fortemente as posições etiopes.

As forças etiopes oferecem uma tenaz e admiravel resistencia ao avanço italiano batendo-se heroicamente.

Os italianos empregaram carros de assalto e aviões, tendo bombardeado uma parte da colina de Chire.

As tropas italianas que avançam pela linha Axum-Aduá, ocuparam tambem o monte Ramat, apoiados por tanques e aviões. O movimento das tropas parece ter por objectivo formar uma linha paralela á fronteira com os extremos em Axum e Adigrat.

Travaram-se violentos combates em Amibaria, tendo a aviação italiana bombardeado impiedosamente aquela posição, a fim de obrigar os etiopes a recuar. As forças etiopes defendem-se heroicamente.

Confirma-se que os fortes de Aduá e Adigrat foram bombardeados pela aviação. O forte de Adigrat foi construido pelos italianos na precedente campanha e desde então os etiopes conservaram-no.

As forças aereas voaram três vezes sobre o rio Mareb, ao mesmo tempo que duas esquadrilhas de bombardeamento eram recebidas com fogo dos canhões anti-aereos.

As tropas italianas mantiveram-se nas suas posições durante toda a noite. Esta manhã, ao levantar do sol, continuou o avanço em todas as «frentes».

Os soldados etiopes mantêm admiravelmente as suas posições

ADDIS-ABEBA. 4.—Anuncia-se oficialmente que nos combates travados ontem proximo de Agami, entre as forças etiopes e italianas, não houve superioridade das ultimas.

Apesar do intenso bombardeio das divisões italianas, os soldados etiopes mantiveram-se admiravelmente nas suas posições. Três camiões carregados com material de guerra sairam hoje de madrugada desta capital com destino a Aduá.—(United Press).

Dois mil etiopes mortos em Ogaden?

ADDIS-ABEBA, 4.—A coluna que atacou a região de Mussa-Ali é uma força de 15 mil homens, sendo provavelmente o seu objectivo o caminho de ferro de Djibuti a Addis-Abeba.

Diz-se que não houve contactos nesta região.

Em Ogaden, pelo contrario, parece que se travaram combates violentos, e que se eleva a 2 mil o numero de mortos abexins, sem que contudo se possa obter confirmação desta noticia.—(Havas).

A frente italiana em contacto com o Quartel General

LONDRES, 4. — Segundo informações de Asmara, transmitidas pelo enviado da United Press, a coluna central das tropas italianas, comandada pelo general Piroli, composta por tropas regulares e contingentes indigenas, entrou na Etiopia sem qualquer resistencia dos abexins.

Depois de avançarem 20 quilometros, em direcção a Adigrat, acamparam para descansar.

Um italiano declarou ao enviado da United Press que os aviões da Italia sobrevoaram varias regiões etiopes lançando milhares de manifestos.

Após os bombardeamentos aereos, os etiopes puzeram bandeiras brancas nos telhados das suas casas, para que lhes conservassem as vidas.

Varios grupos de operarios italianos procedem á abertura de estradas, para facilitar as comunicações entre as tropas que avançam e o Quartel General.

Diversas colunas de tropas italianas avançam em territorio abexim por caminhos diversos, mas sem perderem o contacto, sendo protegidas por esquadrilhas de aviação.—(United Press).

Dois contra-torpedeiros ingleses fizeram parar um navio francês

TANGER. 4.—Dois contra-torpedeiros ingleses obrigaram hoje a parar, o grande vapor francês «Chella», quando passava o estreito de Gibraltar, vindo de Marselha. Logo que o «Chella» suspendeu a marcha, foi arroado um gasolina de um dos contra-torpedeiros, no qual tomaram lugar alguns oficiais ingleses que se dirigiram imediatamente para bordo do barco francês. Uma vez ali interrogaram o comandante do «Chella» acêrca da proveniencia, natureza e destino da carga.

Concluido o interrogatorio, abandonaram o navio e autorizaram-no a seguir viagem.—(Havas).

Os japoneses de Addis-Abeba ao lado dos abexins

ADDIS-ABEBA, 4.—As tropas mobilizadas começaram o seu avanço para o norte de Dessié a zona central de Addis-Abeba.

Centenas de soldados procedentes de Fitchi chegaram esta manhã á capital.

O Negus e a imperatriz deram hoje um passeio pela cidade, com o intuito de tomarem conhecimento do ambiente que reina na capital. Os soberanos notaram com prazer que em toda a parte existe a maior tranquilidade.

Os sacerdotes realizam constantes praticas religiosas para estimular os etiopes a terem fé em Deus e no seu imperador.

A Associação das juventudes japonesas lançou nesta cidade milhares de manifestos em que se denominam os italianos «lobo branco» e os etiopes «cordeiro negro».

Acrescentam os manifestos que os japoneses, tambem de raça de côr, chamam todos os individuos de côr para a defesa dos seus legitimos direitos.

Companhia das Fabricas Ceramica Lusitania
Grandes fabricas de bons produtos ceramicos de
TODOS OS GENEROS E PARA TODOS OS USOS
Lisboa, Porto, Coimbra, Braga, Setubal, Faro, Portimão e etc.
A CERAMICA QUE HONRA O PAIZ!

Internato — Semi-Internato e Externato
Colégio de D. Deniz
MENSALIDADES REDUZIDAS
Telefone 46689

Os invasores italianos socorrem as populações indigenas

LONDRES, 4. — Dizem de Roma que as forças abexins não retiraram, como se tinha afirmado em Genebra, mas que foram derrotadas pelas tropas italianas. Durante o dia em que as forças italianas avançaram em territorio etiope, cêrca de 12 milhas, os habitantes das diferentes aldeias vieram ao encontro das forças, agitando todos lenços brancos. O quartel general italiano deu imediatamente ordem para que fosse distribuido a esses indigenas, que se encontravam em condições desastrosas de miseria e fome, farinha e outros alimentos.—(Havas).

Roma desmente que as suas forças tivessem retirado

ROMA, 4—O Ministerio dos Negocios Estrangeiros desmente categoricamente as noticias que circularam na Imprensa estrangeira de que as tropas italianas, nos combates travados ontem com as forças etiopes, haviam sofrido pesadas baixas que as obrigaram a retirar.

O referido Ministerio publicou hoje uma nota avisando a população romana de que não deve dar crédito ás noticias que venham do estrangeiro, acêrca do que se passa na frente de batalha, principalmente nestes primeiros dias.—(United Press)

Foi assassinado o consul italiano em Aduá?

ADDIS-ABEBA, 4.—O ministro da Italia, nesta capital, conde De Vinci, declarou ao enviado especial da «United Press» que o consul italiano em Aduá não tinha ainda aparecido, supondo que ele tenha sido assassinado pelos indigenas, em consequencia daquela cidade ter sido ontem bombardeada por aviões italianos. Acrescentou que o pessoal dos consulados italianos em Dessie e Debra Markos era esperado esta noite ou amanhã de manhã em Addis-Abeba.

O Negus designou uma guarda especial para proteger a vida dos italianos que precisam de circular nas ruas da capital.—(United Press).

O ministro da Abissinia continua em Roma

LONDRES, 4. — Informam de Roma que o ministro da Abissinia se encontra naquela capital e que o edificio da legação etiope está guardado por tropas italianas.—(Havas).

A Inglaterra envia mais 800 homens para a Somalia

HAMILTON, (Bermudas), 4. — Oitocentos soldados britanicos embarcaram hoje a bordo do transporte «Dorsetshire» com rumo á Somalia britanica. — (United Press).

Precauções em Aden

LONDRES, 4.—Em Aden procede-se a preparativos identicos aos de Gibraltar. Tomaram-se todas as medidas para a hipotese de um ataque aereo. Muitas pessoas, sobretudo os arabes, enviam as familias para o interior. Os indianos regressam á sua terra natal. —(Americana).

Italianos que partem da Argentina para Genova

BUENOS AIRES, 4—Com rumo a Genova, partiu hoje deste porto o vapor «Augustus» que leva a bordo setenta voluntarios italianos de Montevideu e duzentos do Rio de Janeiro.—(United Press)

A Alemanha fornece generos á Italia, no caso de sanções?

ROMA, 4—Somos informados que na Conferencia que se realizou no Palacio de Venesa, entre Mussolini e o embaixador da Alemanha, se tratou da possibilidade deste ultimo pais ajudar a Italia no fornecimento de generos de primeira necessidade, na hipotese de serem aplicadas sanções economicas.—(United Press).